QUOTIDIANO INDIPENDENTE
TORINO - Via Roma
Telefoni: dal 40-053 al 40-949

# LA STAMPA

DOMENICA
26 Aprile 1959
Anno 93 - Num. 100
L. 30 (sped. in abb. postale)

DIREZIONI: S.P.I., via S. Tomaso 32, tel. 42-039, 53-900, 53-361 . Prezzi per mm. d'altezza in una col.: Annunci commerc. L. 400 - Finanziari e legali L. 500 - Necrol. L. 250 per parola (partecipaz. L. 400 per parola) - Echi di cronaca L. 700 la linea - Echi spettacoli L. 800 la linea - Pubbl. econ.: Vedere rubriche. Pagamento anticipato - Il giornale si riserva il diritto di rifiutare qualsiasi inserzione. — ABBONAMENTI (c/c post. n. 2/29716): ITALIA: anno L. 3500 sem. L. 1900, trim. L. 1000. - ESTERO (Paesi a tariffa postale ridotta): anno L. 13.000, sem. L. 7000, trim. L. 3600. — Copie arretrate: prezzo doppio.

## Eredità — da custodire

Erano le 5,30 pomeridiane del 26 aprile 1859 allorché il conte Cavour consegnò la risposta (negativa) al barone di Kellersperg, latore dell'ultimatum austriaco, dicendogli: *« J'espère, monsieur le baron, que nous nous reverrons dans des circonstances plus heureuses »*.

Era una semplice formula di *politesse* diplomatica. Quale circostanza più felice ci poteva mai essere, per il conte di Cavour, del momento in cui era finalmente arrivata quella guerra a cui egli tendeva da anni l'arco potente del suo spirito: guerra che fu l'inizio della liberazione e dell'unità italiana?

Non tutti, ancora oggi, concordano in questo apprezzamento. Abbiamo letto, qualche mese fa, una definizione della guerra del 1859 come guerra sabaudo-napoleonica: termini che certamente intendevano ripetere la condanna di Giuseppe Mazzini. L'ispiratore massimo e supremo della nostra unità credeva in un piano imperialistico di Napoleone III, rivolto ad asservire una Italia permanentemente divisa; ed allargare ed assodare il suo dispotismo cesareo attraverso una nuova santa alleanza di Francia, Austria, Russia; ad ottenere truppe ausiliarie italiane per una successiva guerra diretta alla conquista francese della Renania.

Quando Mazzini formava codeste previsioni, segnalando altresì il pericolo che la causa italiana fosse compromessa da una riscossa dell'Europa nazionale e democratica contro l'imperialismo napoleonico, egli non era né un fazioso né un allucinato. Ciascuno degli elementi della sua profetizzante costruzione era in germe, entro il complesso mondo europeo del tempo; e l'azione di lui non fu estranea a impedirne la fioritura. Il timore, ad esempio, che l'alleanza francese potesse riuscire funesta alla giovanissima libertà piemontese lo troviamo espresso dal moderato Boncompagni, e registrato dall'altrettanto moderato Massari nel suo « Diario » (edito adesso, finalmente, come si doveva da Emilia Morelli, Cappelli editore), alla data 28 febbraio 1859: alla vigilia, dunque, della guerra.

Sta il fatto, però, che le cose andarono per tutt'altra strada. A dodici ore di distanza dalla ripulsa dell'ultimatum austriaco si iniziava in Firenze — nell'apparentemente sonnolenta Firenze granducale — quella giornata del 27 aprile, chiusa alle sei della sera con la partenza di Leopoldo II, che non aveva voluto far la guerra all'Austria a fianco del Piemonte. Il 27 aprile 1859 è per noi italiani un giorno altrettanto memorabile quanto il 26; perché dall'eliminazione dei Granducato absburgico, e dal conseguente movimento per l'unione della Toscana al Piemonte, scaturì la trasformazione del regno dell'Alta Italia nel regno d'Italia.

Dopo Magenta, ritiratisi gli austriaci dalle terre cispadane, venne la *débâcle* dei governi meschinelli custoditi dalle baionette di quelli: i due governi ducali di Modena e Parma, e il pontificio di Bologna, ove il cardinal legato Milesi fu messo tranquillamente in carrozza dai patrioti.

E' questa la « rivoluzione dell'Italia centrale »: rivoluzione così pacifica che può prestarsi facilmente agli schemi dei professionali di eroismo. Ma è proprio nel cedimento immediato dei vecchi governi, nell'immediata, tranquilla sostituzione dell'ordine nuovo, il significato più profondo del fatto. La pera era matura; ma c'era un guardiano che impediva di staccare dall'albero il frutto: e quel guardiano era l'Austria. Con altra, migliore immagine, possiamo dire che l'edificio nuovo, dell'Italia libera e una, era pronto; ma c'era un muro, un grosso e forte muro, che ne impediva l'accesso. Questo muro fu abbattuto dalla guerra del 1859.

Territorialmente, l'impresa decisa a Plombières si arrestò a mezzo, anzi a meno della metà, poiché anche le lombarde Mantova e Peschiera rimasero all'Austria. Ma il dominio dell'Austria sull'Italia, la sua difesa militare e politica del vecchio ordine in tutta la penisola, vennero meno per sempre.

Sotto questo aspetto, non ci fu nessuna Villafranca, nessun Campoformio. Rivoluzioni e annessioni dell'Italia centrale; abbattimento del Borbone nel Mezzogiorno; liberazione delle Marche e dell'Umbria dall'ormai grottesco governo clericale si compirono senza che l'Austria osasse nulla di più di qualche protesta diplomatica.

L'Italia nazionale, l'Italia viva poté svolgere l'opera sua con un minimo di contrasto interno, una volta rimosso l'ostacolo straniero. Luigi Napoleone, arrestando la lancia puntata contro l'Austria, mantenne il suo scudo protettore dell'indipendenza e unità italiana. Concorse in ciò — apparente bizzarria della storia — lo zar Alessandro II, consigliando autorevolmente a Francesco Giuseppe di starsene buono. Concorse l'Inghilterra di Palmerston e di Russell, che sul piano politico - diplomatico propugnò, con altrettanta e maggiore franchezza di Napoleone III, autodecisione italiana e non intervento straniero.

Tutta l'Europa più viva concorse alla fondazione della nuova Italia, perché questa era impresa giusta e necessaria. Giustizia e necessità scaturivano dall'incontro della coscienza nazionale italiana, maturata attraverso i secoli in volontà concorde, con la condizione generale europea. Di codesto incontro (momento storico fra i più solenni della storia moderna) ebbero chiara coscienza i santi padri del Risorgimento, Mazzini, Gioberti, Cavour. Ma ne ebbero altresì l'intuizione quegli uomini di Stato stranieri — primo fra tutti Napoleone III — che intravvidero in un'Italia indipendente e unificata l'integrazione necessaria dell'Europa civile.

Questa intuizione, questa coscienza noi italiani dobbiamo rinnovare perpetuamente in noi stessi. E oggi più che mai, quando da una parte si riprendono motivi e conati di antirisorgimento teocratico; e da un'altra (in solidarietà di fratelli siamesi) si lavora inconsciamente a inserire il nostro Paese nel conglomerato coloniale di dominio sovietico, ultima e deteriore forma di quel panslavismo tanto temuto e combattuto dalla generazione che fece l'Italia.

**Luigi Salvatorelli**

### Le risposte russe ad Eisenhower e Macmillan

# Kruscev non accetta la proposta di una tregua atomica limitata

**Ritiene inefficace la sola sospensione degli scoppi sotto i cinquanta chilometri di altezza - Vorrebbe un divieto totale, senza controlli improvvisi - Interesse sovietico per un piano inglese di ispezioni annue fisse, purché "non numerose,,**

**Mosca, 25 aprile.**

Il primo ministro russo Kruscev ha respinto la proposta del presidente americano Eisenhower per la proibizione degli esperimenti nucleari a una quota inferiore ai cinquanta chilometri. Il progetto degli Stati Uniti mirava a far compiere il primo passo verso un divieto totale e controllato degli scoppi.

L'agenzia Tass, subito dopo aver annunciato la consegna a Washington del messaggio di Kruscev, ha diffuso il testo integrale del documento. Esso dice: *« Caro signor Presidente, Ho ricevuto la vostra lettera in data 13 aprile, in coincidenza con la ripresa dei negoziati di Ginevra sulla cessazione degli esperimenti nucleari. Sono stato lieto di constatare che anche voi siete del parere che non bisogna permettere che questi negoziati falliscano.*

*« Voi chiedete se non sia possibile intanto raggiungere un accordo sulla sospensione degli esperimenti nucleari soltanto entro l'atmosfera, fino all'altezza di cinquanta chilometri, rimettendo a futuri negoziati la soluzione del problema della cessazione delle altre esplosioni, cioè quelle al di sopra dei cinquanta chilometri e quelle sotto il livello terrestre.*

*« Il governo sovietico ha esaminato con la massima ponderatezza e considerazione le proposte espresse nel vostro messaggio. Il governo dell'Urss ritiene che sospendere le esplosioni nucleari fino a cinquanta chilometri di altezza non risolverebbe il problema ».*

Dopo aver espresso il parere che un divieto limitato delle esplosioni nucleari non ridurrebbe i pericoli della radioattività, Kruscev aggiunge:

*« E' fuori questione, comunque, almeno per ora, che gli scienziati non capiranno il senso di questo accordo e affermeranno che esso non risolve il problema e lascia le cose al punto di prima. Io credo, signor Presidente, che noi non dovremmo arrenderci di fronte alle difficoltà, ma dovremmo anzi mostrare la nostra forza di volontà e la nostra convinzione che è necessario firmare un accordo che preveda l'interdizione di tutti gli esperimenti nucleari, atmosferici, sotterranei, sottomarini o a grandi altezze.*

*« La divergenza più importante tra i nostri punti di vista è quella relativa all'invio di gruppi di ispezione per controllare i fenomeni sospetti di essere stati provocati da esplosioni nucleari. Voi sapete che il primo ministro della Gran Bretagna, Macmillan, propose di stipulare un accordo stabilendo un numero fisso di ispezioni annue sui territori dell'Unione Sovietica, degli Stati Uniti, della Gran Bretagna e dei loro possedimenti, e di controllare in tal modo i fenomeni provocati dalle esplosioni nucleari. Questa proposta può essere una solida base per la soluzione del problema. Io ritengo che le ispezioni non dovrebbero essere numerose, poiché la sola attesa di esse sarebbe sufficiente ad indurre i governi e le persone a rispettare l'accordo e a non compiere esperimenti nucleari ».*

Kruscev ha risposto anche al Primo ministro inglese Macmillan, il quale — contemporaneamente ad Eisenhower — aveva mandato a Mosca la medesima proposta. Nella replica al Primo ministro britannico, Kruscev ricorda che il suggerimento per ispezioni periodiche fu presentato da Macmillan durante il suo recente viaggio a Mosca e rammenta che il piano britannico venne accolto non con favore, come possibile base per eventuali accordi.

### I progetti in discussione per i negoziati su Berlino

*(Dal nostro corrispondente)*

**Londra, 25 aprile.**

(r. a.) Il rapporto del comitato degli esperti diplomatici americani, inglesi, francesi e della Germania occidentale, che ha ultimato ieri a Londra i suoi lavori durati due settimane, è ora allo studio dei quattro ministri degli Esteri degli stessi Paesi che si riuniranno a Parigi mercoledì prossimo in preparazione alla conferenza di Ginevra su Berlino e la Germania.

Il documento, a quanto risulta da notizia ufficiosa, segue nella sua edizione finale la formula preferita dagli americani e chiamata « package deal », cioè una serie di clausole collegate l'una con l'altra che possono essere accettate o respinte soltanto nel loro complesso ma non divise fra loro.

Il progetto per la smilitarizzazione progressiva — o per lo meno per il « congelamento » immediato delle forze militari lungo una fascia ed oriente e occidente della cortina di ferro, concezione che Macmillan aveva ereditato da Eden e che i russi sembrano considerare con un certo interesse — sarebbe stato accantonato per il momento.

### Herter parte domani per Parigi con 12 esperti

*(Dal nostro corrispondente)*

**New York, 25 aprile.**

L'ambasciatore russo a Washington, Mikhail Menshikov, famosissimo per essere il più sorridente ambasciatore del mondo, ha consegnato stasera al Dipartimento di Stato una nota di Kruscev. Da essa, si apprende che, per il primo ministro russo, la proposta del presidente Eisenhower di cominciare a bandire gli esperimenti ad un'altezza inferiore ai 50 chilometri non è accettabile, perché non risolverebbe il problema della radioattività. Sembra difficile, dopo l'odierno rifiuto russo, un immediato progresso nelle trattative atomiche di Ginevra.

Contemporaneamente a questa notizia pomeridiana, abbiamo anche appreso, or ora, che il nuovo Segretario di Stato Herter e la moglie partiranno per Parigi alle 16 di lunedì (ora locale) e saranno accompagnati da dodici assistenti politici e tecnici del Dipartimento.

Il segretario di Stato, Herter, ieri, ha fatto al senatore Fulbright, capo della commissione senatoriale per le relazioni con l'estero, un'offerta che indica chiaramente come egli desideri realizzare una politica estera capace di poter sempre contare anche sull'appoggio dell'opposizione democratica, di maggioranza al Congresso. Gli ha proposto, cioè, di partecipare con altri rappresentanti della commissione senatoriale, ai lavori della grande conferenza dei ministri degli Esteri, che si terrà a Ginevra l'11 maggio prossimo (in proposito è stato ieri ufficialmente richiesto al segretario generale dell'Onu Dag Hammarskjoeld, l'uso dal palazzo internazionale di Ginevra e, per questo, benché la conferenza sia indetta al di fuori delle cornice delle Nazioni Unite, Hammarskjoeld sarà a Ginevra a ricevere gli ospiti nel giorno dell'apertura dell'incontro).

Fulbright, pur apprezzandone le intenzioni, ha convinto Herter a lasciar, per ora, cadere la cosa. Egli ritiene che sia prematura, anche perché pensa che, durante la prossima conferenza di Ginevra, non si prenderanno decisioni per le quali sarà necessaria l'immediata approvazione del Senato. Fulbright ritiene che si tratti di una conferenza alla quale i russi hanno aderito per venire incontro al desiderio di Eisenhower e di Dulles, che insistevano nel volerla. Semmai, secondo Fulbright, la conferenza che concluderà qualche cosa o che matterà la premessa di qualche futura conclusione, sarà quella al vertice, prevista per l'estate, e alla quale la presenza dei rappresentanti della commissione senatoriale per le relazioni estere potrà invece essere più che opportuna e utile.

Ieri il segretario Herter, con i sottosegretari e gli assistenti Dillon, Murphy, Merchant e con il capo gabinetto di Dulles, Green, si è recato per un'ora al « Reed Memorial Hospital » per conferire con Dulles: durante questa seduta sono stati studiati soprattutto i poco consolanti rapporti, giunti ieri da Londra, a proposito dei convegni segreti. Il tenuti, nei giorni scorsi, dagli esperti, che non si sono messi affatto d'accordo circa l'indispensabile schema di azione alleata coordinata, da seguire nelle trattative di maggio, con i russi, a Ginevra. Non si può non rilevare che queste difficoltà degli esperti e questo difetto di programma coordinato, alla vigilia della conferenza, non solo rendono più arduo il lavoro della preconferenza alleata di Parigi, che si apre mercoledì, ma confortano anche implicitamente le realistiche (non scettiche) opinioni del senatore Fulbright circa le concrete possibilità di accordi durante la conferenza dei ministri degli Esteri a Ginevra.

Dulles, ieri, malgrado tutto, appariva pieno di energia e con lo spirito alto. Non appena gli riuscisse di uscire dall'ospedale, egli prenderà possesso di un particolare ufficio, composto di tre stanze, al Dipartimento di Stato, attiguo all'ufficio dove egli risiederà come Segretario. Diventerà sua personale stanza di lavoro quella nella quale, quando egli era Segretario, si ritirava a pensare. E' una camera di metri 3 per 3 circa. Quando egli era chiuso lì dentro, era inaccessibile.

**Antonio Barolini**

### Tra una settimana in Sicilia si apre la campagna elettorale

**Il 3 maggio a Palermo parleranno Moro, Malagodi e Martino - Colloquio di Segni con Alessi e attacco di Sturzo a Milazzo - I liberali alleati con i monarchici a Ragusa, Enna ed Agrigento**

*(Dal nostro corrispondente)*

**Roma, 25 aprile.**

Nella tarda mattinata di oggi è arrivato a Roma il Cardinale Arcivescovo di Palermo, Ruffini. E' il suo secondo viaggio per la Capitale, nel giro di poche settimane, e questa volta è motivato ufficialmente con un discorso di proclusione che egli deve tenere in un ateneo pontificio. Vista l'attuale situazione siciliana, tuttavia, si è in molti a credere che il Cardinale non mancherà di profittare dell'occasione per trattare in colloqui politici privati dei problemi elettorali che si prospettano per l'Isola dopo la notifica del Sant'Offizio contro il movimento di Milazzo.

Secondo alcune informazioni, che hanno avuto a Roma larga eco, il decreto della sacra Congregazione romana non avrebbe ottenuto gli effetti sperati. Molti deputati democristiani sono di questa opinione, e se ne avrebbe conferma anche attraverso i risultati di un sondaggio compiuto per incarico di mons. Baldelli dagli uffici della pontificia commissione di assistenza in tutte e nove le circoscrizioni elettorali dell'isola.

La preoccupazione che ne deriva negli ambienti ufficiali democristiani naturalmente li induce ad affrontare la prossima battaglia elettorale con un impegno anche maggiore. L'on. Aldisio, uno dei massimi notabili democristiani della Sicilia, ha parlato stamane col Presidente del Consiglio dei problemi dell'isola, essendo stato ricevuto al Viminale in qualità di accompagnatore di una delegazione di pescatori siciliani. Costoro venivano per protestare contro la decisione presa dal governo tunisino di estendere il limite delle acque territoriali della Tunisia oltre la tradizionali tre miglia al largo della costa.

L'incontro, in ogni modo, è stato utile ad Aldisio per far sapere al presidente del Consiglio anche il suo punto di vista sulle ultime novità della situazione pre-elettorale siciliana. Milazzo appare come un pericolo grave, e infatti tuonano contro di lui batterie messe in postazione lungo l'arco di un ampio schieramento.

Anche don Sturzo insiste, infatti, a condannarlo perché Milazzo non ha accolto il suo invito a dimettersi, prima delle elezioni, da presidente del governo regionale. In una dichiarazione rilasciata all'Ansa e ad altre agenzie, don Sturzo parla, quindi, di finalone, truffa elettorale, insensibilità di Milazzo: « Vuol fare l'abile — soggiunge il senatore — ma non convincerà nessuno della sua correttezza politica ed amministrativa; delle sua linearità partitica; delle sue convinzioni autonomistiche. Egli è anche oggi incosciente strumento nelle mani della sinistra e degli uomini che lo hanno circuito. Mi dispiace per lui e per la Sicilia ».

La direzione della Dc si riunirà nella sua villa di Via della Camilluccia nella mattina di lunedì per una sessione di lavori dedicata alla Sicilia che si ritiene sarà protratta fino a tutto martedì. Sarà preso in esame il programma elettorale compilato dal sen. Piccioni, e sarà ascoltato un rapporto dell'on. Salizzoni, vice-segretario della Dc, reduce da un breve soggiorno a Palermo. Poi, finalmente, saranno redatte le liste definitive dei candidati democristiani, che sono stati proposti dalle locali Federazioni del partito in numero doppio di quello necessario. Per i 90 seggi in palio, in sitri termini, dalla Sicilia verranno suggeriti 180 nomi, e la direzione centrale del partito sarà arbitra di cancellarne, a propria discrezione, la metà.

E' facilmente immaginabile il carattere ingrato di questo lavoro da compiere per ciascuna delle nove circoscrizioni elettorali in cui l'isola è divisa: ma negli ambienti democristiani di Roma si afferma che esso è necessario perché in Sicilia si è manifestata la pericolosa tendenza a redigere le liste dei candidati secondo stretti criteri ispirati ad una certa « omogeneità » laddove le direttive del centro sono per uno spirito di più larga « unità ». L'on. Moro tenta, infatti, la prova di ricostituire una formula unità del partito in questa prima occasione elettorale, per superare tutti gli strascichi delle recenti divisioni che hanno angustiato la Dc.

Egli stesso, nella giornata di domenica prossima 3 maggio aprirà la campagna elettorale con un discorso a Palermo nel corso del quale si riserva di esporre il programma elaborato dal sen. Piccioni. Nella medesima giornata parleranno anche gli onorevoli Malagodi e Martino a nome del partito liberale che affronta la campagna unito, in qualche circoscrizione, al nuovo partito democristiano italiano di Covelli e di Lauro, ed isolato in altre. Ce ne ha spiegato i motivi l'on. Martino dichiarando: « Eventuali alleanze che si stabiliscono in Sicilia sono imposte dalla legge elettorale e sono esclusivamente in funzione di condizioni locali.

« In ogni caso, per sottolineare il carattere puramente locale e non politico dell'accordo fra liberali e democratici a Ragusa, Enna ed Agrigento, non ci sarà l'associazione fra i due simboli, ma un simbolo neutro. La legge elettorale, d'altra parte, sembra fatta su misura per avvantaggiare i maggiori partiti e, nel caso della Sicilia, la d. c. e il p.c.i. Ciò comporta la radicalizzazione della lotta politica, con tutte le sue inevitabili conseguenze ».

**v. g.**

### Il Consiglio d'Europa sollecita la scelta della capitale comune

**Strasburgo, 25 aprile.**

In una mozione approvata oggi all'unanimità, l'Assemblea consultiva del Consiglio d'Europa fa implicitamente appello ai paesi membri perché si accordino senza indugio su una capitale unica per le diverse organizzazioni europee. La mozione raccomanda ai governi ed ai Parlamenti di dedicare ogni sforzo al problema consistente nel razionalizzare e centralizzare le diverse istituzioni europee. Il documento raccomanda anche che vengano consolidati l'azione ed i poteri del Consiglio d'Europa.

## Eden a pranzo da De Gaulle

L'ex-primo ministro inglese e la moglie all'Eliseo, dove sono stati a colazione da De Gaulle. Eden e il presidente francese non s'erano più incontrati dal 1945 (Tel.)

### Improvvisa tragedia fra i ricoverati dell'ospedale civile

# Sei bimbi muoiono ad Arezzo dopo una trasfusione di plasma

***I piccoli, di età fra un mese ed un anno, si trovavano nel reparto pediatrico per disturbi distrofici - Sono deceduti fra venerdì e ieri subito dopo l'intervento - Un altro piccino è malato - Sequestrate tutte le rimanenti dosi di "plasma sanguigno universale,, - Si attende l'arrivo di un ispettore del Ministero della Sanità***

(Nostro servizio particolare)

**Arezzo, 25 aprile.**

Tra il pomeriggio di ieri e questa sera sono morti sei bambini che erano ricoverati nel reparto pediatrico dell'ospedale civico Santa Maria sopra i Monti. Un settimo bambino si trova in condizioni disperate e i tutori non è possibile prevedere se potrà scampare. La causa della tragedia dovrebbe ricercarsi in una trasfusione di plasma sanguigno che era stata fatta nella giornata di venerdì.

*I medici dell'ospedale non hanno ritenuto di fare alcuna dichiarazione, e la Procura della Repubblica ha disposto una immediata inchiesta.* Si conoscono i nomi dei sei bambini deceduti: Sandro Bonchi, di 8 mesi; Santino Artini, di 4 mesi; Rita Giacinto, di un mese; Mauro Nocentini, di 11 mesi; Valerio Tarducci, di un mese; Giuseppe Sanarelli, di due mesi. Il triste elenco segue l'ordine cronologico del decesso. Tutti bimbi sotto l'anno, nati prematuri con caratteri distrofici.

Poiché si trattava per lo più di insufficienze muscolari i medici li curavano con ripetute trasfusioni di plasma umano universale. Plasma che arrivava direttamente da un istituto sieroterapico di importanza nazionale, del quale non è stato ancora fatto il nome.

*I primi sintomi di malessere che hanno messo in allarme il personale dell'ospedale si ebbero due ore dopo le trasfusioni. Il piccolo Sandro Bonchi si fece pallido in volto, il respiro divenne vacillante. La suora del reparto se ne accorse, lo prese tra le braccia, gli sollevò le palpebre. Gli diede due buffetti alle guance. Il piccolo Sandro non reagiva. La suora mandò a chiamare il medico di turno.* « Questo bambino sta morendo ». « Lo vedo anch'io ». Si tentò di rianimarlo. Fu sottoposto al trattamento che la scienza e l'esperienza suggeriscono. Ma tutto fu vano. Pochi minuti e morì. Decesse improvviso senza apparente spiegazione che lasciò turbati suora, medico e gli infermieri.

Si guardarono gli altri bambini: due apparivano già cianotici. Nell'ospedale fu dato l'allarme. Nel corridoio ore in attesa una madre. Vide quel movimento, afferrò qualche voce, smarrita insistette per sapere qual che stava succedendo. Poi entrò nel reparto. Uno dei bambini moreniti era il suo. Si gettò sul lettino disperato, chiamandolo per nome, urlando che glielo salvassero. Due infermiere la convinsero ad allontanarsi.

Nel reparto erano otto bambini, parte dei quali provenienti dai paesi vicini. Furono avvertiti i genitori. Con l'arrivo delle madri e dei padri si ebbero scene strazianti. Alle nove di venerdì i medici riconobbero che non c'erano più speranze per gli altri cinque ed acconsentirono che i genitori se li portassero a casa in agonia. Un settimo lo trattennero e non è possibile per ora alcuna prognosi. Uno solo non ha dato segno di malessere.

Poichè il malessere mortale è sopraggiunto poco dopo la iniezione di plasma si propende a cercare nel plasma la causa. Ad ogni bimbo era stata iniettata una dose variante tra i quindici ed i trenta centimetri cubici, a seconda dell'età. Il quantitativo è tutt'altro che pericoloso. Se ne possono iniettare, senza timore di conseguenze, sino a 50 cmc. Dal 1953 l'ospedale di Arezzo seguiva questa terapia per i piccoli distrofici, usando il prodotto dal medesimo istituto, e mai si era avuto il minimo incidente.

Le dosi di plasma per le iniezioni erano state prelevate da un flacone di 250 cc. L'autorità giudiziaria ha ordinato il sequestro del flacone con il residuo ed ha avvertito il Ministero della Sanità perché disponga che sia impedito l'uso di questo siero sino a quando non sarà chiarita la causa della morte.

La preparazione del plasma avviene di solito sotto un duplice controllo, tuttavia non è possibile escludere matematicamente l'errore « causa umana ». Ci potrebbe essere uno sbaglio di tecnico o anche uno sbaglio di etichetta, ossia che sia dichiarato plasma "universale" il plasma di un tipo determinato.

L'inchiesta della magistratura accerterà se nella preparazione del plasma ci fu un errore, e contemporaneamente vedrà se non vi sia colpa o concorso di colpa nel personale dell'ospedale. Le trasfusioni dovrebbero sempre essere fatte da medici e per di più specializzati. Di solito, allorché si introduce nel paziente sangue di tipo diverso dal suo, la reazione è quasi immediata ed un attento controllo di chi opera permette di avvertire l'inconveniente e troncare l'immissione.

Secondo quanto è stato comunicato all'ultima ora, causa del decesso sarebbe uno « choc emocinico », cioè il plasma iniettato non è stato assimilato dai bimbi ed ha provocato un collasso cardiocircolatorio. Si dovrebbe ritenere che fosse plasma non di tipo universale, ma di tipo determinato: e l'ottavo bambino non ha riportato alcuna conseguenza dall'iniezione perché il suo sangue, casualmente, era del medesimo tipo del plasma. Sono congetture che si prospettano in attesa che la perizia dica una parola sicura.

E' augurabile che l'errore sia dovuto a sbaglio di etichetta sul flacone: in caso diverso ci si potrebbe attendere da altre parti d'Italia altri casi mortali.

**g. c.**

# Un messaggio di Segni per l'anniversario del 25 aprile

**Roma, 25 aprile.**

Il Presidente del Consiglio, ricorrendo il quattordicesimo anniversario della Liberazione, ha diretto agli italiani il seguente messaggio:

« L'Italia celebra oggi una delle date più significative della sua storia: la pace raggiunta dopo un conflitto lungo e doloroso, la libertà riconquistata. Molti italiani sono caduti nel conflitto e di altri le prove d'eroismo non saranno mai dimenticate. Le forze della liberazione, l'esercito, la marina, l'aviazione e le forze della resistenza hanno dato il loro apporto per la riconquistata libertà insieme con i nostri alleati.

« Ritornando con il cuore a ciò la mente a quei giorni, vediamo la lunga strada percorsa: l'Italia ha progredito immensamente in tutti i campi, spirituale e materiale, sociale ed economico, ha serbato fede alle libertà democratiche che invano si è cercato di opprimere, ha ripreso la sua missione di civiltà nel mondo.

« Celebrando il 25 aprile, nel nostro cuore di italiani ci è un sentimento di commossa riconoscenza verso tutti coloro che con la vita o con sacrifici hanno esaltato la Patria e la libertà. Siamo confortati nel ricordo dalla visione dei progressi compiuti e dalla pace interna ristabilita ed esprimiamo l'augurio che, mai più divisi, gli italiani, tutti fratelli, lavorino per la grandezza della Patria, per la sua libertà democratica, per la sua indipendenza, per le sue sorti che invochiamo da Iddio sempre più prospere e felici ».

# Il raggio della morte

A sentir riparlare di « raggi della morte » torna alla mente il decennio 1930-1940, quando ci fu una fioritura di invenzioni che portavano questo nome. C'era nell'aria odor di guerra; e non pochi pretendevano di aver trovato una nuova arma, un qualche cosa che sprizzava invisibili raggi dotati di una o di entrambe le due seguenti virtù: ammazzare a distanza, fermare a distanza i motori. Il ministero dell'Aria britannico fu tanto assediato da sedicenti scopritori di raggi della morte che rifiutò di esaminare i congegni di quelle macchine, ma promise un premio di mille sterline a colui che fosse riuscito a uccidere con tali raggi una pecora alla distanza di cento metri. La popolazione ovina delle isole britanniche ne uscì intatta.

Anche in Italia, secondo voci che correvano in quegli stessi anni, sarebbe stato inventato un famoso raggio, niente meno che da Guglielmo Marconi: il quale ne avrebbe fatto le prove alla presenza di Mussolini, fermando a distanza automobili e camion e incendiando aeroplani radio-comandati; ma — particolare commovente quanto credibile — per consiglio del Papa egli si sarebbe fatto scrupolo di rivelarne il segreto e Mussolini avrebbe rispettato il caso di coscienza; a completare il romanzo, Marconi ne sarebbe morto di crepacuore.

Quando nel 1934 fu costituito in Gran Bretagna un comitato per la difesa aerea, si credette opportuno di consultare un autorevole scienziato nel campo delle radio-onde, *R. A. Watson Watt*, domandandogli se, a suo giudizio, ci potesse essere qualche cosa di serio in questa storia dei raggi della morte. La risposta fu che non si vedeva nessun aiuto per dirigere energia, capace di danneggiare uomini e macchine a distanze notevoli, come soltanto interessa di fare in guerra: e noi crediamo che (salvo per una macchina speciale di cui diremo) questa risposta valga benissimo ancora oggi.

E difatti, da quel che è riferito, questa povera scimmietta sembra che siano state messe in posizione tale da aver concentrato nel loro cervello un fascio di radio-onde; e lasciate lì fin che si sono sentite male, o addirittura sono morte. Questo non significa che le radio-onde siano di per sé letali. Anche i raggi del sole sono onde elettromagnetiche, e si distinguono da quelle adoperate in questa circostanza soltanto per la loro minore lunghezza e per la loro maggiore energia: e alla fine dell'inverno a noi tutti fa piacere lasciarcene abbondantemente investire; ma se qualcheduno si recasse in un luogo dove uno specchio convergente, simile a quello famoso di Archimede, concentrasse su di noi i raggi del sole, ebbene in questo caso i raggi del sole sarebbero per noi i raggi della morte.

Così, a non parlare dei nostri lettori sarà accaduto di aver fatto cure di marconiterapia: si tratta di onde elettromagnetiche mandate a muovere gli umori delle congiunture dolenti del nostro corpo, in cui esse inducono altresì un benefico calore che combatte reumi ed artrosi; o di aver fatto cure con raggi X per lo stesso o per altri motivi; ma se queste onde o raggi fossero dosati o concentrati in misura eccessiva, invece che medicare ucciderebbero. Uguale discorso si può ripetere per altri raggi, siano essi fatti di particelle, o ultrasuoni o radiazione ultravioletta, o la radiazione gamma del radium.

Ciò premesso, occorre aggiungere che — in un certo senso — il raggio della morte capace di uccidere a centinaia di metri di distanza è stato inventato anche troppo: a sprigione nell'esplosione atomica, sia come lampo di calore, sia come sorgente di raggi gamma. Durante i bombardamenti della due città giapponesi, dei venti al trenta per cento delle morti furono dovute a bruciature istantanee, rivelatesi mortali per un raggio di un chilometro e gravi per un raggio di due. Com'è noto, con le bombe termonucleari, questo circolo mortale sarebbe di molto allargato. E' probabile perciò che il supplizio di quelle scimmiette non abbia aggiunto molto al patrimonio già distruttivo della scientifico dell'umanità.

**Didimo**

### Due missini affiggevano manifesti antipartigiani

**Roma, 25 aprile.**

L'anniversario della Liberazione è stato turbato a Roma da un incidente avvenuto la notte scorsa tra due giovani attivisti del msi ed alcuni elementi che li avevano sorpresi mentre erano intenti ad affiggere manifesti contro la celebrazione del 25 aprile.

L'incidente si è avuto in piazza San Giovanni di Dio, nel popoloso quartiere di Monteverde, ed il clamore suscitato dai rissanti ha svegliato non poche persone, che hanno avvisato il commissariato di polizia del quartiere.

I due neofascisti Ennio Mazzuccato e Giampiero Rubei, entrambi di 19 anni, sono stati accompagnati all'ospedale San Camillo, dove il sanitario del pronto soccorso, dopo averli medicati, li ha giudicati entrambi guaribili in pochi giorni.

# CRONACA CITTADINA

### A Torino dal 19 al 26 aprile 1859: settimana di passione

## Cent'anni fa il piccolo Piemonte iniziava la guerra con l'Austria

*«Questi giorni segneranno l'alba della risurrezione d'Italia!» - Dalla disperazione di Cavour nel suo palazzo in contrada dell'Arcivescovado, alle febbrili attese nei caffè - Poi l'ultimatum dell'impero austriaco - Cavour: «Abbiamo fatto della storia, ora andiamo a cena»*

Nei sette giorni di ansia dalla notte del 19 aprile 1859, che vide nel suo palazzo, in contrada dell'Arcivescovado, la disperazione di Cavour sull'orlo del suicidio perché vedeva crollare il suo piano per la guerra franco-piemontese contro l'Austria, alla consegna della risposta negativa del Piemonte all'*ultimatum* austriaco nel pomeriggio del 26 aprile, Torino conobbe forse la settimana santa più appassionata politicamente della sua storia.

Uno dei non pochi esuli meridionali nella capitale subalpina, Giuseppe Massari, fedelissimo di Cavour, il cui *Diario* è stato recentemente édito, scriveva il 21 aprile, giovedì santo: «*Possa tu essere ricordato come l'inizio della redenzione d'Italia*»; e il sabato «*Giorno della risurrezione del Signore: possa esser l'alba della risurrezione d'Italia*», sinché, il 25, dopo l'approvazione unanime dei pieni poteri per la guerra e l'annuncio che le prime truppe francesi dirette in Piemonte erano entrate in Savoia, poteva annotare finalmente: «*Che lieto giorno!*».

Due giorni prima, alla Camera, a palazzo Carignano, il Cavour aveva detto all'Oldofredi, che lo informava dell'arrivo degli inviati austriaci col-l'*ultimatum*: «*Ecco dalla tornata dell'ultima camera piemontese; la prossima sarà quella del Regno d'Italia*». A Torino, come a Genova, giungevano in quei giorni da ogni parte d'Italia volontari toscani (Firenze compiva allora la sua pacifica rivoluzione), parmensi e romagnoli, lombardi e veneti, circondati subito dall'affetto della cittadinanza.

La trepidazione per l'incertezza della «fase diplomatica» occupava gli animi; riuscirà l'Inghilterra nei suoi tentativi per evitare il conflitto? Il avrà un congresso internazionale? o, come tutti speravano, l'Austria si irrigidirà e prenderà l'iniziativa di incominciare la guerra? Quanti torinesi non lamentavano, come il Massari il giorno 19, «*ho passato una giornata piena di ansietà ed angosciatissimas essendosi diffusa la notizia che l'Inghilterra aveva chiesto al Piemonte il disarmo preventivo!*

Il telegrafo Morse, da poco adottato dall'amministrazione postale allogata, come il Consiglio di Stato, nel palazzo Carignano, picchiettava senza posa; e le notizie arrivano dalle legazioni o ambasciate o dai ministeri alle Camere, dai caffè ai passanti. La legazione di Francia aveva sede in piazza Carignano a quattro passi dai portici del palazzo delle segreterie (in piazza Castello accanto a quello reale) che era anche la sede dei ministeri eccettuato quello dell'Istruzione. Le legazioni d'Austria e di Prussia erano in Borgo Nuovo sopra i portici Lamarmora (attuale via Pomba), mentre quella d'Inghilterra si trovava lì presso nell'attuale via Bogino allora contrada Ambasciatori, separata dalla precedente perché interrotta dal prolungamento dei giardini ora detti Cavour. La stessa via portava in contrada di Po, dove si apriva il caffè Fiorio, che col San Carlo, col Nazionale, col Dilei, era uno dei più famosi luoghi di convegno degli immigrati.

Un disegno di Teja comparso in quei giorni: Il Piemonte e la Francia sono concordi per l'unità dell'Italia

Lo Stefani, esule triestino, fondatore dell'omonima agenzia, scriveva: «*Quasi tutti i caffè sono provveduti di un discreto numero di giornali; ma ve ne sono alcuni il cui numero dei giornali nazionali e stranieri, è sì copioso, ed in cui si notevole è il concorso e l'assiduità dei lettori che la stanza in essi destinata alla lettura dei medesimi può a buon diritto chiamarsi un gabinetto letterario*». I conversari concitati degli esuli vi si mescolavano con quelli dei torinesi.

Il 19 aprile la sensazione che il piano piemontese fosse stato frustrato aveva prodotto impressioni disastrose: lo dicevano le «analoghe interrogazioni di Pallavicino, Butera, Sellistori, Visconti e di tanti altri al Caffè Fiorio stasera». E nelle case era ugualmente un gran parlare: il 21 il Massari aveva recato la notizia dell'*ultimatum* austriaco, nelle case Collegno, Litta e Castiglione, e al caffè. «*Nessuno grida morte all'Austria, tutti gridano viva l'Italia!*». La dignitosa compostezza dei torinesi neppure nell'eccitazione del momento non veniva meno. Nuovi timori il giorno successivo. Ma fu un breve allarme: la presunzione austriaca della propria potenza assecondò miratabilmente l'audace tenacia del Cavour.

I preparativi militari colle partenze dei soldati dalla stazione della ferrovia di Genova (l'attuale Porta Nuova) e di Novara (l'attuale Porta Susa) s'intensificarono. All'tensione e all'ansia subentrava una virile e serena fiducia nelle sorti della guerra: il Cavour esclamava: «*Alea jacta est. Abbiamo fatto della storia e ora andiamo a cenare*», mentre il re, in procinto di recarsi al campo, conferita al principe di Carignano la luogotenenza, confidava con gioia: «*Ora non firmerò più nulla*».

l. b.

## Ieri la prima telefonata automatica Torino-Milano

*Dallo studio dell'avv. Peyron il ministro Spataro ha chiamato il Comune di Milano - Il servizio in funzione per tutti gli abbonati: usare il prefisso 02*

Con una telefonata diretta tra l'ufficio del sindaco di Torino e quello del sindaco di Milano, è stato aperto ieri pomeriggio il servizio di teleselezione fra le due città. A Torino era giunto, per l'inaugurazione, il ministro delle Poste e delle Telecomunicazioni on. Spataro, Egli stesso, alle 15 e 20 in punto, ha alzato il cornetto dall'apparecchio posto sulla scrivania dell'avv. Peyron, ha formato col disco il prefisso 02, seguito dal numero telefonico corrispondente allo studio del sindaco di Milano. Non ha risposto il prof. Ferrari, assente per impegni di ufficio, ma l'assessore anziano prof. Cecchini: a lui il ministro ha espresso la sua soddisfazione per i risultati del progresso tecnico, che hanno permesso di attuare un diretto, rapido, efficiente collegamento telefonico tra le due città.

Ha quindi preso il microfono l'avv. Peyron, inviando il saluto e l'augurio suo e della cittadinanza, dicendosi lieto per il nuovo servizio, che unisce ancor più le due capitali della Lombardia e del Piemonte, ma rivolgendo insieme un grato pensiero alle telefoniste del «14». L'on. Spataro ha ancora pronunciato all'apparecchio un breve discorso, rilevando i vantaggi di questo primo collegamento, cui seguirà l'automazione dell'intera rete fra le maggiori città.

Nello studio dell'avv. Peyron erano convenute per la cerimonia le maggiori autorità cittadine, fra le quali il cardinal Fossati, il prefetto Saporiti, il presidente della provincia Grosso, il primo presidente della Corte d'appello prof. de Litala, il procuratore generale Nigro; e rappresentanti dell'Azienda telefonica di Stato, della Stet, della Sitet, della Sip, della Rai.

Oggi alle 12,30, alla presenza dell'on. Spataro, in visita a Milano per la Fiera campionaria, il sindaco prof. Ferrari effettuerà il primo collegamento in teleselezione con Torino, chiamando nel suo ufficio in Comune l'avv. Peyron.

Il servizio, che da ieri è già in funzione fra Torino e Milano, sarà esteso al pubblico anche fra Milano e Torino: il prefisso usato per chiamare dalla capitale lombarda gli abbonati della nostra città è «0-11».

Il sistema in teleselezione offre all'utente l'evidente vantaggio della immediatezza di comunicazione e, dal punto di vista economico, quello di pagare in relazione al tempo effettivo della conversazione. Chi ad esempio parla con Milano per mezzo minuto soltanto, paga 92 lire: cioè dieci scatti del contatore da lire 9,20 ciascuno, quattro all'inizio della comunicazione e gli altri ogni quattro secondi e mezzo di durata. Se si parla invece per tre minuti, durata di una unità ora di sistema normale, a centralino, la spesa è di 404 lire (180 in più delle normali tariffe).

Gli abbonati che non vogliono, o che per la loro speciale tariffa non possono usare il servizio di teleselezione, continueranno a rivolgersi al «14», che assicura il collegamento semiautomatico: l'importo delle comunicazioni sarà, come di consueto, addebitato sulla bolletta trimestrale.

## Celebrata la festa della Liberazione

**L'omaggio ai Caduti - Discorsi del Sindaco e del gen. Scotti**

La celebrazione del 25 Aprile ha avuto inizio ieri mattina alle 9 con la Messa in suffragio dei Caduti celebrata nella cappella del camposanto. Erano presenti le maggiori autorità civili e militari: il prefetto dott. Saporiti, il sindaco avv. Peyron, il presidente della Provincia prof. Grosso, l'avv. generale Trombetti e il procuratore della Repubblica aggiunto Bifi-Gentili, il gen. Michelotti, il gen. Canto. Dopo la funzione, gli intervenuti hanno reso omaggio al «campo della gloria», a quelli delle vittime civili e dei deportati, alla lapide-ricordo dei 200 ebrei sterminati nei campi nazisti.

Piazza San Carlo era affollata di cittadini quando, alle 10,30, è incominciata la cerimonia ufficiale. Sullo sfondo di labari e stendardi intorno al Gonfalone della città decorato di medaglia d'oro, stavano sul palco i maggiori esponenti della Resistenza, con le autorità e i familiari dei Caduti; tra i parlamentari, il sen. Marchisio, l'on. Villabruna e l'on. Colla. Ha preso la parola il Sindaco, mettendo in risalto il carattere unitario della manifestazione, ed affermando: «*Sono trascorsi 14 anni e trova umanamente giusto, storicamente efficace e moralmente doveroso che ci si riunisca ogni anno per celebrare degnamente quella data che con i suoi morti, i suoi eroi, i suoi sacrifici ha ridonato all'Italia e agli italiani la libertà democratica*».

Ha poi tenuto il discorso ufficiale il sen. Scotti, che fu vicecomandante del Comando militare regionale piemontese. L'oratore si è rivolto soprattutto ai giovani, che di quei giorni hanno solo un ricordo lontano, «*per ricordar loro come l'immenso patrimonio della Resistenza operi ancor oggi nella coscienza di milioni di persone*». Dopo avere ricordato i nomi degli eroi caduti per la Liberazione, il sen. Scotti ha soggiunto: «*Festeggiamo quest'anno il centenario del primo Risorgimento: perché non unire finalmente nelle scuole, all'insegnamento del primo, anche la storia del secondo Risorgimento italiano, quello da noi vissuto 14 anni fa!*». Egli ha concluso rifiutandosi di accomunare nella grande ricorrenza «*alle azioni teppistiche dei rottami fascisti*», e rievocando piuttosto le parole distensive dell'amico scomparso Calamandrei, il quale intendeva la Resistenza «*come un tuffo contro e un colloquio, che ci liberi dallo sterile dei conformismo e del-l'imperialismo, stretti intorno a noi come alle torri restano gli ordigni della distruzione*».

*Ha lasciato una disperata lettera ai genitori*

## Una giovane fugge per uccidersi dopo un litigio con il fidanzato

**In bicicletta da Rinco d'Asti a Cuneo: qui ha preso il treno per Torino, ma le sue tracce si perdono a Porta Susa - Il fidanzato è ricoverato all'ospedale militare**

Lunedì verso mezzogiorno, lasciava la sua abitazione di Rinco, provincia di Asti, la giovane Lina Pesci di 22 anni; in bicicletta, era diretta a Scandeluzza per sbrigare una pratica nell'ufficio postale. I genitori attendevano invano il suo ritorno. Nel pomeriggio il padre iniziava le ricerche. Apprendeva che Lina, invece di andare a Scandeluzza, s'era spinta sino a Cuneo. Qui aveva lasciato la bicicletta in stazione, acquistato un biglietto per Torino ed era partita col primo treno.

Intanto, a casa, i familiari trovavano una lettera della ragazza. Confusamente Lina diceva di essere addolorata ed esasperata per un litigio col fidanzato, militare a Torino. Voleva raggiungerlo, per chiarire la situazione. In caso di una rottura definitiva, minacciava di uccidersi.

Venivano subito informati i carabinieri, a Montiglio. L'ingenuo programma era inviato a Torino. Il fidanzato risultava degente per malattia all'ospedale militare, dalle indagini si occupavano perciò i carabinieri della Barriera di Orbassano. Il giovane ammetteva di aver avuto un dissenso con la fidanzata; ma da tempo non la vedeva e né lunedì né i giorni successivi aveva ricevuto sue visite.

L'inchiesta si estendeva. Nuovi telegrammi interessavano della vicenda tutte le stazioni di carabinieri in Torino. Ma le ricerche davano esito negativo: si poteva accertare che Lina era scesa a Porta Susa, ma da quel momento le sue tracce si perdevano. Il padre, agricoltore a Rinco, è venuto di frequente nella città per collaborare alle ricerche. Gli riesce impossibile immaginare dove sia finita la figlia.

Pur angosciato e tormentato dall'ansia, il padre si rifiuta di pensare al peggio (come può suggerire, purtroppo, l'ultima parte della lettera). La ragazza è sempre stata molto religiosa ed osservante. I familiari sperano che Lina, colta da una crisi di sconforto, abbia chiesto asilo a qualche istituto religioso. Tuttavia anche le ricerche presso conventi e pensionati illuogo non hanno approdato a nulla; la ragazza non ha preso alloggio in un albergo, lo dimostra il controllo delle schedine. Il padre ci ha pregati di pubblicare un suo commosso, disperato appello: dovunque sia, qualsiasi cosa le sia accaduta, Lina torni subito a Rinco o dia sue notizie; i genitori l'aspettano, pronti ad abbracciarla.

Lina Pesci, di 22 anni

### Thaon di Revel parla delle Olimpiadi 1960

Al circolo Wist-Filarmonica, il conte Paolo Thaon di Revel, rappresentante del nostro Paese nel Comitato internazionale olimpico e membro della commissione organizzatrice italiana, ha parlato ieri della preparazione delle Olimpiadi, che si svolgeranno a Roma dal 25 agosto all'11 settembre del 60.

L'eccezionale avvenimento richiamerà da tutte le nazioni del mondo un grande afflusso di appassionati e di turisti: i giornali, i servizi radio, le trasmissioni televisive e cinematografiche (ogni giorno aerei speciali porteranno le pellicole in America per essere subito diffuse dalla tv), faranno convergere per quindici giorni sul-l'Italia l'attenzione di decine di milioni di ascoltatori e di spettatori lontani. L'intensa e vasta risonanza della manifestazione avrà senza dubbio, anche negli anni futuri, un positivo riflesso sull'incremento delle correnti turistiche diretta in Italia.

L'organizzazione tecnica delle Olimpiadi procede a ritmo celere, in anticipo sui programmi che erano stati fissati. Alcuni importanti impianti sportivi sono già stati realizzati, altri sono in corso di costruzione. Tutto sarà pronto per ospitare gli atleti: c'è da ritenere che il loro numero supererà quello finora registrato nelle precedenti Olimpiadi. Un esempio: si sono già chiuse le iscrizioni alle gare di calcio; risultano iscritti 50 Paesi, contro 24 nell'ultima edizione di Melbourne. Il costo complessivo dei nuovi impianti e della complessa organizzazione raggiungerà i 12 miliardi di lire: la spesa sarà per intero sostenuta dal Coni. La conferenza del conte Thaon di Revel è stata vivamente applaudita.

## Specchio dei tempi

**La festa della libertà - Un titoletto nobiliare l'avrebbero meritato anche gli altri - "Non legga gli articoli di u. bz. e faccia opere di bene.,, Comprendiamo che la tentazione sia grande - "Ti promuovo questo, se mi promuovi quello.,? - Quarantenne attraente in costume da bagno**

*Un lettore ci scrive:*

«Ieri è stato l'anniversario del 25 Aprile, festa della Libertà. Secondo alcuni, le manifestazioni sono state povere e scarse; segno di continua e graduale dimenticanza.

«A mio modesto giudizio, non è così. La giornata di ieri è stata la migliore manifestazione che noi pensata e desiderata quando lottavamo e soffrivamo: quella di vedere un paese in Libertà. Non retorica di divise, né di facce dure, né di tonchi di mette su cappelli carnevali. Non minacce, non paure, né campi di prigionieri e di sterminio. Ma un popolo libero, che, al sole di una nuova dolce primavera, può liberamente parlare, discutere, esprimere le proprie idee. Siano pure di mini-fasciati. Il piacere di vedere uomini che possono pensare, lavorare e divertirsi senza imposizioni statali o di partito.

«Se gli Italiani sapranno comprendere questo e il giusto valore della Libertà, il 25 Aprile sarà, senza sfilate e senza divise, una delle più belle e care date agli italiani stessi, di ogni fede politica».

*dott. Piero Rachetto ex-tenente Garibaldino*

*Un lettore ci scrive:*

«"Specchio dei tempi" per favore sii gentile. Prega, da parte mia, la nobile Carolina Giuffrida de Herra di non arrabbiarsi tanto, perché, se no, mi offendo anch'io. Non credo che i suoi avi abbiano difeso e liberato, da soli, la fortezza e il paese a cui allude (il per cui sono stati creati nobili). Forse insieme a loro c'erano coloro che dovevano sciabolare, archibugiare e infilzare. Forse, con loro, ci sarà stato qualche mio avo, che poverino (mi stato egli lo sciabolatore e lo sciabolato questo ha poca importanza, perché è passato troppo tempo per piangerci sopra), non è stato comunque ricompensato per niente.

«E pensare che un titoletto nobiliare piccolo piccolo, non ci starà male e così per tutti gli altri che hanno sciabolato per i nobili de Herra».

*Segue la firma*

*Un lettore ci scrive:*

«La critica codina che un lettore rivolge al sig. u. bz., mi offre l'occasione di rivolgere a questo brillante scrittore il mio plauso ed il mio ringraziamento per l'opera che svolge commentando i programmi tv in modo così obbiettivo ed intelligente poiché, grazie a lui, ogni tanto qualche miglioramento viene affrontato nelle rappresentazioni.

«Prego ora ciò caldamente il sig. u. bz. di continuare la sua opera critico-anticonformista tv, affinché i miglioramenti accennati si abbiano in modo costante: film più belli; danze classiche con belle ballerine; più teatro; meno scocciature parlamentari, senza discorsi politici e sedute pedanti, niente statistiche e bilanci (tanto non ci credi amo) e sempre belle gambe.

«Probo signor "Codino" le do un consiglio e le accetti: venda la tv, non vada al mare, si chiuda in castello remote, non legga gli articoli u bz. e faccia opere buone».

*Segue la firma*

*Una lettrice ci scrive:*

«Vusi essere così gentile da pubblicare la presente con la speranza che qualche lettore mi possa consigliare, dato che sono veramente esasperata?

«Abito in una casa moderna, perciò sonora, e l'inquilina del piano di sopra mi usa la "cortesia", di camminare (tutto il giorno con i tacchi alti, abitando porte, scope, senza alcun riguardo né di modi, né di orari. Avendo mio marito sofferente di grave esaurimento ho pregato più volte la signora di usare modi più educati e mi fu sempre risposto con villania e insolenze.

«Mio figlio dice che l'unico modo di farle intendere ragione è quella di attenderla per le scale e darle due meritati ceffoni, ma non voglio giungere a tanto (benché la tentazione sia grande!). Che devo fare? A chi rivolgermi?».

*Segue la firma*

*Un lettore ci scrive da Venezia:*

«Scrivo a te perché il problema che sottopongo sia esaminato con la solita obbiettività, da *La Stampa*, il migliar giornale d'Italia.

«Sono uno studente universitario, prossimo alla laurea. Mi rivolto domanda presso qualche scuola pubblica per poter supplire qualche insegnante assente, sia per poter guadagnare qualche soldo, sia perché soprattutto insegnare mi piace. Ho avuto così qualche supplenza, ma la delusione che ho provato verso gli altri professori è stata enorme.

«In una scuola media, lo "slogan" che circolava all'inizio di ogni ora era: *Andiamo a fingere di lavorare*. In un'altra scuola, durante gli scrutini, il voto di condotta che doveva essere proposto da ogni professore veniva assegnato da una sola, gli altri lo copiavano. Spesso, negli scrutini, giocano simpatie personali, o, addirittura, e non scopro, contratti fra insegnanti: ti promuovo questo, se mi promuovi quello. E così via.

«Ecco, questo credo sia il nocciolo della faccenda: accanto ai buoni professori, troppi altri considerano il loro lavoro come una cosa non seria, una sistemazione momentanea in attesa di meglio. Tutte le idee che mi hanno fiocato in testa sulla santità del lavoro, sulla sacra missione dell'insegnamento, e sul posto che deve occupare ogni individuo nella società, deve dunque pensare che siano rettoriche?».

*Segue la firma*

*Una lettrice ci scrive:*

«Rispondo a quella vasarella "giovane e bella", secondo la quale alle donne quarantenni non sarebbe sconsigliabile in costume succinto e sarebbe concesso (bontà sua!) solo nei momenti oltremodo castigati delle nostre nonne. Se ben ho capito, l'azione benefica salso-iodica del mare unita a quella ancor più benefica dei raggi infrarossi sarebbe assai marginale e cederebbe nettamente il posto alla vanità di mettere in mostra quanto il buon Dio ha elargito alla donna.

«Ebbene: sono quarantenne e mi espongo — guarda l'ardire! — ai raggi solari, al mare e in montagna, in costume ridotto per assorbire il filtro della salute rappresentato dall'aria salubre e dai raggi altrettanto benefici.

«Caso strano: non ho letto, durante la mia temeraria esposizione, nulla riguardo dei miei occasionali vicini qual senso di disgusto, di repulsione, di insofferenza o comunque di disapprovazione. Anzi. Mi vien fatto di chiedermi perplessa se non sia il caso di... riveder mentalmente e moralmente questa povera gioventù insensata ed inconsciamente crudele».

*Una quarantenne attraente*

### Misera morte d'uno studente

In memoria di mio figlio, caduto per la libertà 5000; Rosa e Franco 1000; Una bimba di terza elementare 1000. Nessuno dovrebbe morire di fame 2000; N.N. 500; Due vecchi pensionati 1000; Lucia fl. 500; Riccio 2500; Liliana e Norina 500; Un partigiano 1000; Ricordando i miei vecchi 1000; Un ex G.L. 2000; Rosanna 500; Carlo e Maria F. 1500; Manfredo, Giuseppe, Remo 3000.

Totale L. 23.000; totale precedente L. 265.280; totale generale L. 288.280.

### Bimbo travolto dalla moto mentre esce dalla chiesa

Un bimbo di 6 anni è stato investito e gravemente ferito da uno scolaretto ieri a Bussoleno pochi minuti dopo essere uscito dalla chiesa in cui aveva assistito alla prima comunione di una cuginetta. Si chiama Moreno Volpe, abita a Torino in Madama Cristina 33, unico figlio di un appuntato dei carabinieri. L'incidente è avvenuto verso le 11 in via Traforo, la strada principale di Bussoleno. Il bambino soccorso dalla moto ciclista, Giancarlo Berruti, abitante a Torino in via Maroncelli 42, venne portato all'ospedale di Susa, poi alla clinica neurologica dell'Università di Torino, qui è ricoverato con prognosi riservata.

*Arrestato dopo la terza aggressione in un mese*

## Era un giovane di buona famiglia il rapinatore delle passeggiatrici

**Invitava le giovani sulla propria auto, poi strappava loro la borsetta, le percuoteva e le scaraventava fuori - L'ultima è riuscita a leggere quattro cifre della targa**

La polizia ha identificato il giovane che in un mese ha rapinato tre passeggiatrici. Sembrava che le indagini non dovessero portare ad alcuna conclusione positiva: ogni volta una delle aggredite sfogliava i libri che contengono le fotografie dei pregiudicati, arrivava all'ultima pagina senza riconoscervi il proprio aggressore. Appariva chiaro che doveva trattarsi di un elemento incensurato. Così è. Il rapido gesto di una donna e la perspicacia di un funzionario di polizia sono valsi a raggiungere il rapinatore che già è stato riconosciuto dalle sue vittime.

Il primo episodio era accaduto il primo del mese in corso, ma soltanto il giorno 15 era stato denunciato. La ventiquattrenne Carmen Pogolatti, alloggiata in un albergo del centro, era stata avvicinata, quella notte, mentre si trovava in piazza Carlo Felice, da un giovane a bordo di una «1100» chiara, il quale l'aveva invitata a salire. Lei aveva accettato e la macchina era partita verso la barriera di Casale, girando poi per la strada di Val S. Martino Superiore. I due s'erano fermati poi presso dei giardini di Villa Roy. A un tratto lo sconosciuto aveva improvvisamente cambiato tono: aveva strappato di mano alla donna la borsetta che conteneva 45 mila lire e oggetti d'oro. E poiché lei cercava di opporsi, l'aveva picchiata e gettata a terra. La macchina era partita veloce e la Pogolatti, tramortita per le percosse, non aveva fatto in tempo a guardare il numero della targa. La sventurata era rientrata in città a piedi ed aveva raggiunto l'Astanteria Martini dove s'era fatta medicare.

Pietro Calandra (a destra) è accompagnato in carcere

La seconda rapina è stata compiuta nella notte di giovedì scorso. Salvatrice Cerisle, di 28 anni, abitante in via Bellezia 29, era salita su una «1100» chiara in corso Massimo d'Azeglio. Nei pressi della Maddalena, lo sconosciuto aveva strappato di mano alla donna la borsetta che conteneva 3500 lire. Come già era avvenuto con la Pogolatti, la Cerisle aveva reagito ed era stata gettata a terra. Cadendo si era ferita al viso e al ginocchio sinistro. Alle 5 del mattino, dopo una lunga marcia, era arrivata al Martini.

L'altra notte la terza rapina. Il nome della vittima è stato taciuto dalla polizia. La donna è riuscita a mettere sulla buona strada gli indagatori. Salita sulla «1100» in corso Vittorio è stata trasportata in una zona d'ombra di via Nole, in barriera di Lucento. Lo sconosciuto al momento di ripartire ha finto che il motore non si avviasse ed è sceso per guardare sotto il cofano. Il suo scopo era quello di fare un giro intorno alla macchina e di coprire con uno straccio la targa posteriore. Compiuta questa manovra è risalito a bordo, ha avviato il motore, quindi ha strappato alla donna la borsetta che conteneva 2 mila lire ed ha gettato lei fuori dallo sportello. Subito dopo la macchina è partita.

Ma la giovane, che era rimasta in piedi, si è precipitata dietro l'auto per leggere la targa, vedendo la stracciò l'ha afferrato per togliergli, ma vi è rimasta soltanto in parte. L'indomani mattina si è recata al commissariato Madonna di Campagna, ha raccontato quello che le era successo ed ha fornito al commissario dott. Baroni quattro dei sei numeri della targa della «1100».

Con pazienti, quanto rapide indagini, egli è riuscito a scovare la «1100» chiara e il suo proprietario, un giovane di buona famiglia, Pietro Calandra, di 23 anni, nativo di Casorzo d'Asti e abitante in via Sant'Ottavio 51. Meccanico, il Calandra non aveva un'occupazione fissa e nei periodi di minor lavoro andava nelle autorimesse a lavare le auto. Di notte cercava di arrotondare la paga con le rapine. In collaborazione con la Squadra Mobile, il commissario arrestava il giovane che veniva interrogato. Egli ha negato; ma lo hanno accusato le sue vittime che lo hanno tutte riconosciuto. Il Calandra è stato inviato alle Nuove con l'imputazione di rapina aggravata e continuata ed altri omeni. L'imputazione degli altri omeni è stata fatta anche alle sue vittime.

## Assolto lo studente che in auto uccise una ragazzina di 10 anni

**La sentenza: insufficienza di prove - La vittima attraversava di corsa la strada per imbucare una lettera - Il giovane, che tornava dall'esame di diploma, non andava forte**

In via Genova all'altezza di via Varazze, il 26 settembre dello scorso anno, un'auto 1100 investiva ed uccideva una ragazza di 10 anni, Maria Teresa Peglio. Al processo in Tribunale il guidatore della vettura, lo studente Giuseppe Cerello di 20 anni, è stato assolto per insufficienza di prove.

Maria Teresa Peglio abitava in via Genova 39: all'imbrunire una vicina di casa l'aveva pregata di andare a imbucare una lettera nella cassetta che si trova in via Genova dal lato opposto. La mamma si metteva alla finestra per guardare. La ragazza usciva a passo svelto e già era oltre la mezzeria quando fu investita. Decedette poco dopo alle Molinette.

L'imputato ha detto: «Tornavo da scuola dove avevo sostenuto un esame della sessione autunnale per il penultimo anno di ragioneria. Al mio fianco aveva un amico. Intravvidi la ragazza a pochi metri di distanza. Frenai, ma era tardi. Andavo ad una velocità non forte». In istruttoria aveva dichiarato che andava ai 60 all'ora; in udienza ridusse in media a 40 chilometri o poco più. I rilievi della polizia accertarono che il segno lasciato dalla frenata coincideva con il luogo dove Maria Teresa era stata investita.

Il P. M. duit. Pincopa ha chiesto la sua condanna a 7 mesi di reclusione affermando che, se il giovane avesse tenuto un comportamento di guida più prudente, avrebbe evitato forse l'investimento o, quanto meno, esso non avrebbe avuto esito mortale.

La difesa (avv. Rommenolo) ha sostenuto che non era possibile al giovane studente scrivere di investire la ragazza. Costei si era slanciata attraversando di corsa, come hanno fatto i ragazzi. Quando l'imputato la vide alla distanza di cinque o anche di una decina di metri che cosa poteva fare? Dalla percezione dell'ostacolo alla decisione di frenare e alla esecuzione della manovra — premere il pedale — passa almeno un secondo. In questo intervallo uno scatto alla velocità di 30 chilometri orari percorre 8 metri e 33 centimetri, alla velocità di 40 chilometri/ 11 metri ed 11 centimetri, alla velocità di 60 chilometri 16 metri e 66 centimetri.

Il collegio, presieduto dal dottor Paggi, ha assolto l'imputato con formula dubitativa. Al processo non c'era costituzione di parte civile perché il Cerello, tramite l'assicurazione, aveva pagato 3 milioni di risarcimento danni.

### Ferito accanto alla motocicletta muore dopo 2 giorni all'ospedale

Ieri mattina è morto nella Clinica neurochirurgica il ventisettenne Luigi Lucio Borlera, residente a Rivoli. Era stato travolto gravemente ferito, giovedì, sulla strada di Susa nei pressi del bivio di Alpignano, accanto alla motoretta rovesciata. All'ospedale di Rivoli i medici gli avevano riscontrato la frattura della base cranica.

Si ignorano le circostanze in cui il giovane è rimasto vittima dell'incidente, che non ha avuto testimoni. Sembra però che non sia stato investito; la causa della sciagura sarebbe una caduta.

### Stato Civile del 24 aprile

**MORTI:** Caselles Giuseppe, anni 77, nato a Sanluri, abitante in via Stradella 227; Fasano Maria v. Leonardi, 76, S. Paolo Solbrito; v. Sportiti 10; Della Croce Luigi, 67, Massa, v. Martorelli 28; Gazzola Giovanni, 65, Torino, via Magenta 55; Peretti Tonaina Tomaso, 75, Mezzenile, v. Misericordia 1; Tiller Caterina v. Fiora, 67, Torino, v. Candia 3; Accamussa Natale, 54, Ozzano, mecc., v. Frabosa 16; Battegni Caterina m. Gallarolo, 79, Venaria, p. Repubblica 22; Frola Giuseppe, 82, Montanaro, v. Chiesa della Salute 74; Marietta Eugenio, 52, Tonco, v. Frejus 97; Aprile Assunta m. Bruno, 78, Foggia, v. Di Nasso 77; Lanfranco Maria, 83, Carmagnola, c. G. Cesare 131.

Deceduti in ospedale: Fiore Donato, n. 47, n. a Arina, oper.; Borgatta Giovanni, 66, Nomi; Ratuis Fortunata, 88, Lucri; Margheita Gino, 43, Anguillara, falegname; Viale Gabriele, 63, Torino; Marietta Fortunato, 63, Paesana; Zecca Luigia v. Boria, 70, Pusserano; Serretta Tullia ved. Chiandrero, 61, Roma; Pasquali Rina m. Seppo, 36, Collegno; Recchie Carlo, 55, Potenghera, manov.; Barberis Claudio, m. 1, Torino; Valle Michele, 63, Villareggia; Demichelis Margherita, 47, Casale, oper.; Franchino Giacomo, 66, Torino; Dema Benigno, 50, Ceres, meccanico.

**NATI:** Chiesa Nadia; Fallasci Sergio; Esselia Walter; Guardo Patrizia; Gianella Gino Franco; Bettenzi Marino; Tesero Marco; Savio Oberdan; Valmaso Maria; Testo Marcello; Ramella Loredana; Farietie Giuseppina; Sirelli Marina; Alai Roberto; Pumba Patrizia; Ruli Francesco; Sautera Elisabetta; Zacchera Laura; Bagatei Patrizia; Castello Bianca-maria; De Grazia Claudio; Meloni Ivana; Alessanna Roberto; Albera Giorgio; Currà Enzo; Testa Virginio; Terella Laura; Bellanzo Nadia; Lacerenza Rosanna; Bissetti Franca; Bonfatti Cristina; Fortunato Franco; Ghezzo Davide.

**Morti 27 - Nati 33.**

### Farmacie aperte oggi

Piazza Statuto 3; c. Palermo n. 118; v. Madama Cristina 62; c. Orbassano 6; v. Chiesa della Salute 105; v. Monginevro 29; via Po 31; v. Saluzzo 1; v. Cigna 44; c. Francia 315 bis; v. Tripoli 45; c. Vittorio Emanuele 86; v. O. Vigliani 160; v. Cibrario 72; v. Giolitti 26; c. Reg. Margherita 134; c. Monvalieri 257; c. S. Maurizio ang. v. Bardo; v. Duch. Jolanda 8; v. Giolitti 2; v. San Secondo 2; strada di Settimo 11; via Monte di Pietà 21; c. Casale 205; piazza San Giovanni.

*Sanguinoso episodio in via Parma - L'aggressore era stato accusato di infedeltà verso la moglie - Anche un carabiniere ferito per disarmarlo*

## Feriti alle mani dal trincetto che tentano strappare al rivale

Ieri verso le 13,30 si presentava alla Stazione dei carabinieri di Borgo Dora, in via Mantova, un giovane senza giacca e con la camicia macchiata di sangue. Invitò i militi a recarsi subito in via Parma 26: c'erano due uomini feriti.

Un sottufficiale e due carabinieri accorsero sul luogo indicato. Il giovane accendè ad un alloggio. Poiché nessuno aprì, l'uscio venne sfondato. In una stanza, c'erano effettivamente due feriti: il sessantunenne Ilario Bulgarelli, nativo di Ferrara, e il genero Giuseppe Ficili di 26 anni, da Canicatti. Entrambi sanguinavano da tagli alle mani: il Bulgarelli lamentava ferite superficiali, il Ficili una profonda che solcava tutto il palmo. Un trincetto da calzolaio, rinvenuto sul pavimento dai carabinieri, spiegò l'origine delle ferite.

Dopo le medicazioni al Maria Adelaide — dove fu accompagnato anche il giovane che aveva dato l'allarme: Ivo Bulgarelli, figlio dell'uomo, che presentava due lievi tagli ad una guancia — i protagonisti dell'episodio diedero due differenti versioni.

Secondo i Bulgarelli, il Ficili — rimproverato per l'infedeltà verso la moglie — era andato nella sua bottega di calzolaio, in corso Palermo, ed armatosi di un trincetto, tornato in via Parma, aveva minacciato il suocero e il cognato. Nella colluttazione per disarmarlo, tutti e tre erano rimasti feriti. Il Ficili, invece, ha dichiarato che aveva potenziosi le unghie con il trincetto. I Bulgarelli, che avrebbero dei rancori verso di lui, lo avevano aggredito senza ragione, ferendosi e ferendolo.

### L'on. Malagodi al Carignano

Il segretario nazionale del pli on. Malagodi parla stamane alle 10,30 al teatro Carignano sul tema: «Prospettive liberali».

## L'attività della mutua per i 59 mila artigiani

Gli artigiani hanno discusso ieri i problemi della loro mutua. L'ente ha cominciato a funzionare il 1° luglio del 1957. Superato il periodo iniziale la mutua artigiani è entrata in piena attività l'anno scorso. L'assemblea alla quale hanno partecipato oltre quattrocento delegati di Torino e provincia, si è svolta nel teatro Nuovo al Valentino. Il Consiglio ha riferito sull'attività del 1958. Al 31 dicembre scorso, come risulta dalla relazione, gli artigiani iscritti alla mutua nella provincia erano 59.426.

Lo Stato nel 1958 ha versato alla mutua (mirnese circa 84 milioni (pari a 1600 lire pro-capite) e gli iscritti hanno pagato un contributo di mille lire a testa per un totale di 42 milioni. Per l'anno in corso il Consiglio di amministrazione ha deliberato di istituire un «contributo integrativo» di 500 lire per ogni iscritto. Il bilancio preventivo per il 1959 indica spese per 280 milioni contro 160 milioni di entrate. Per coprire la differenza si attingerà al fondo di riserva: nel secondo semestre del '57, quando la mutua era agli inizi, è stato possibile accantonare somme che verranno utilissime ora.

L'anno scorso la mutua artigiani ha fatto ricoverare in ospedali cittadini o della provincia 2534 iscritti con una spesa complessiva di 79 milioni. Le autorizzazioni per «assistenza specialistica» sono state 6297 corrispondenti ad un onere di 16 milioni. Nel 1958 la mutua artigiani ha

RIFLESSIONI AUTOBIOGRAFICHE D'UNO SCRITTORE

# Il latino mi ha giovato?

Le discussioni sul latino, se sia vantaggioso o dannoso alleggerirne nelle scuole lo studio, mi hanno portato a riflessioni di carattere autobiografico: in quale misura il latino abbia giovato a me e alla mia professione.

Sulla questione generale, la mia opinione è netta. Lo studio del latino dovrebbe essere riservato a quelli che intendono specializzarvisi o vi scorgono uno strumento indispensabile per i loro progetti. Per gli altri, dovrebbe essere almeno alleggerito, e questo andrebbe, a mio parere, a vantaggio della cultura. Se si guarda alla somma degli interessi culturali che oggi muovono il mondo, la parte data dalle scuole al latino mi sembra fuori proporzione. Tra i giovani d'oggi, poi, parlo di quelli seri e ambiziosi di coltivarsi, prevalgono altri interessi, ed andare contro corrente mi sembra una sciocchezza. In quanto studio specialistico, il latino prenderebbe inoltre un significato diverso. Sarebbe una specialità tra le altre, nel concerto della cultura, senza più la pretesa di imprimere uno stampo, una piega in tutti i cervelli. Un effetto, tra l'altro, sarebbe quello di «sbloccarli», in una società come la nostra, che ha ancora tante caratteristiche arcaiche.

L'argomento contrario che mi sembra più vuoto, è: il latino è la radice, la sorgente, la base dei «valori europei»; il suo studio generalizzato rientra nella difesa della «civiltà europea», è perciò anche un dovere morale, ecc. Per sapere che cosa è più utile a tener vivi i «valori europei», sarebbe necessario prima conoscere che cosa sono. Vi furono in questi anni infinite riunioni per definire i «valori europei», la «civiltà europea», come si differenzia da quella americana, asiatica, ecc. Ho partecipato ad alcune, e ho l'impressione che nessuno sia riuscito a cavare un ragno dal buco. Era una giostra di concetti generici, confusi, buoni soltanto per la propaganda politica. Per gli uni la civiltà europea era basata sull'universalismo cristiano, per gli altri sul laicismo degli enciclopedisti. Da quei convegni ho imparato soltanto che la cultura fa sempre una brutta figura quando vuole servire fini politici immediati.

Ma almeno per uno scrittore, qualcuno mi dirà, lo studio del latino è indispensabile, o almeno utilissimo. Ho letto in questi giorni, nelle diverse inchieste, vecchi uomini di cultura, tra cui alcuni scrittori, rispondere: non ho studiato il latino, ma adesso ne soffro, sento questa mancanza come una lacuna grave, se lo avessi studiato oggi sarei migliore. Non sono riuscito a capire come potessero saperlo; cioè vedere se stessi e il proprio grado di riuscita se avessero ricevuto una educazione diversa.

* *

Anzitutto, anche ad essere i più accaniti partigiani della cultura classica, è a giudicarla indispensabile, è difficile stabilire in quale misura lo sia. I «classicisti» di oggi (non parlo degli specialisti) hanno ridotte di molto le loro pretese rispetto a quelli del passato; ed è facile indovinare che quelli di domani ne sappiano meno di noi. Quand'ero ragazzo, ricordo un armadio di casa mia, pieno zeppo di carte polverose, traduzioni in versi da Orazio, da Virgilio, da Ovidio, fatte da lontani trisavoli. Alcune risalivano a due secoli fa. Sono io l'irriverente che, per incuria, perché me n'importava poco, anzi per antipatia congenita verso i ricordi familiari vincolanti e ingombranti, non tramutati in fantasia, li ho lasciati disperdere. Posso assicurare però che quei bravi signori, nonostante la loro cultura classica, certo superiore alla nostra, traducevano Orazio, Virgilio, Ovidio in maniera infame. Sempre da ragazzo, sfoderavo qualche volta a far visita il conte Lelio Bonin Longare, uno dei più noti tra i nostri ambasciatori prima della guerra del '15. Alto, con la barbetta a punta, mi riceveva nel mezzà, che vuol dire «ammezzato», ma da noi prende anche il significato di «studio», per ché nei palazzi veneti si usava appunto mettere nell'ammezzato lo studio e l'amministrazione. Il suo mezzà era poi foderato di libri. Tutte le volte mi diceva la stessa cosa: «Studi il greco? Ricordati che, se vuoi fare lo scrittore, devi sapere il greco a fondo». Come si vede, solo 11 anni fa, le richieste erano maggiori.

Non ho studiato bene il greco, malgrado questi ammonimenti. L'ho studiato, cioè, in modo opportunistico, per passare gli esami, e l'ho dimenticato dopo. Non servirono a nulla le astuzie suggeritemi dal miglior professore che ebbi durante il liceo, don Primo Vannutelli: «Se vuoi studiare il greco di buona voglia, fa come ho fatto io: chiudi gli occhi ogni tanto e ripeti a te stesso: un giorno, leggerò Omero!» (Questo mi fa venire in mente gli strattagemmi psicologici che mi suggeriscono alcuni per smettere di fumare). Invece, ho studiato abbastanza bene (per dodici anni) il latino, anche perché mi piaceva di più. Si conformava meglio al mio carattere, pregi e difetti. Certo, il latino mi ha lasciato il suo stampo, col quale dovrò fare i conti per tutta la vita, nell'esercizio stesso del mio mestiere. Sono perciò portato a chiedermi se quello stampo, incancellabile, mi faccia più bene o più male, e rimango dubbioso. Naturalmente, mi è più naturale vederne i limiti, le inibizioni. Ne dirò solo alcune.

Appena ho finito gli studi, quando ho cominciato a scrivere, il mio principale ostacolo era proprio il contrario di quello abituale: troppa brevità, secchezza. Ero portato ad esaurire ogni argomento in poche righe, e mi veniva, in parte, dall'influenza del latino: lingua stretta, stringata, che abitua a scrivere per massime, sentenze, epigrafi, a trasporre ciò che si pensa in una specie di sintesi intellettiva, non tollera abbandoni, nulla che sia discorsivo o diffuso. Vi è in questo un lato buono ed uno cattivo. Il male è nella pagina troppo fitta, serrata, priva di spazi, fatta a incastri, in cui circola poco l'aria; che obbliga poi il lettore (il lettore distratto d'oggi) ad un eccesso di attenzione e di tensione su ogni riga. Nel giornalismo, il difetto si aggrava. Difficile per me riempire le due colonne abituali (anche scarse) con un solo argomento. Se mi lasciassi andare senza contrasto alla mia indole, in generale, dopo mezza colonna, avrei già detto tutto. E per fare un articolo, per esempio di viaggio, devo mettere insieme il materiale che ad un altro servirebbe per tre. Negativizzo poi a tirare due colonne «con niente», come i giornalisti che appunto per ciò sono detti bravi, e su cui può sempre contare un direttore di giornale.

Secondo: il latino ci inocula il bisogno del ritmo, del numero, della cadenza (che non è poi necessariamente lo stile). Ancora oggi comporre molto tempo a piegare la frase ad una mia cadenza, che io sento con l'orecchio interno, e probabilmente il lettore non avvertirà mai. Non mi sarebbe possibile farne a meno. Talvolta poi il pensiero, per sottostare a questa regola, è espresso in modo meno chiaro e spontaneo; talvolta la frase è contorta, e la pagina scorre meno.

Ancora: il latino porta a trasferire in tono storico tutto ciò che si narra. Non a raccontare un fatto come avvenduto sotto gli occhi, bensì in maniera indiretta, come storicizzato, ed inquadrato in un concetto. Anziché seguire un dialogo battuta per battuta, con quello che vi è dentro di casuale, di superfluo, e perciò di vivo, si è portati a riassumerlo: si sono detti questo, e basta. Non resta difficoltà da vincere per un narratore moderno, quando si propone di dare la sensazione diretta della realtà, della vita che scorre. Soprattutto quando vuol dire le cose semplici, comuni.

Voglio aggiungere ancora uno scrupolo un po' maniaco di costruzione, d'ordine, di sintassi, un eccesso di logicità (che non vuol dire sempre logica). Tutte cose spesso in contrasto con i bisogni e con gli scopi di uno scrittore d'oggi, freni alla sua intenzione di aderire, comunicare.

Concludendo mi sembra che, se si guarda oggi nel mondo, esistono grandi scrittori formati in parte dal latino, e altri grandi scrittori che non l'hanno praticato mai. Oggi meno che mai averlo o non averlo studiato stabilisce una diversità di valore. Per quanto mi riguarda, devo riconoscere che certe caratteristiche, derivate da quello studio, se le vediamo da un certo angolo, costituiscono ancora oggi un vantaggio. Ma portano anche notevoli passività: un diaframma tra noi e il reale col quale uno scrittore moderno è costretto a battersi. Se sarei meglio o peggio avendo ignorato il latino (se pesino di più la passività o i vantaggi) a me è impossibile dirlo, perché non ho in me stesso un termine di confronto. Per rispondere giusto dovrei uscire dalla mia pelle e figurarmi d'essere un'altra persona.

**Guido Piovene**

IL CELEBRE SARTO PARIGINO HA PRESENTATO 73 MODELLI A ST. VINCENT

Il sarto parigino Balmain (a sinistra) sorride, mentre sfila in passerella l'indossatrice italiana Claudia Sartori, che presenta un abito di organza bianco (Telefoto)

# Balmain: "La vostra moda è geniale ma priva di unità„

***Sono sfilate quindici creazioni in «prima assoluta» - Un tailleur con un bottone che vale due milioni e seicentomila franchi - Indossatrici di vari Paesi per sottolineare l'internazionalità dei modelli***

*(Dal nostro inviato speciale)*

St. Vincent, 25 aprile.

In onore della primavera, St. Vincent mostrò a Pasqua tutta una serie di vestiti italiani di alta moda; si può dire che seguito e chiusura della stessa manifestazione sia stata questa sera la sfilata della moda parigina che porta il nome di Pierre Balmain, un astro di prima grandezza nel mondo dei sarti di Parigi. Egli ha portato 73 modelli per un valore complessivo di circa venti milioni di franchi, una quarantina di cappelli da selmila a ventiquattromila franchi ciascuno, due mantelli di pelliccia, uno di visone selvatico, peso kg. 2,700, valore due milioni e mezzo di franchi, ossia circa mille franchi al grammo, un breitschwanz nero, kg. 1,400, costo novecentomila franchi.

Il «pezzo» di maggiore curiosità era un *tailleur* di lana rossa, con un bottone del valore di due milioni e seicentomila franchi, in quanto composto di una perla di 84 grani, montata su oro e diamanti.

Il signor Balmain ci ha detto di considerare questa sera come «molto impegnativa» per lui, mentre la sua prima sfilata di «massimo rilievo» in Italia, tanto da avere riservato una quindicina di abiti totalmente nuovi, prima ancora di presentarli a Parigi. Alcune sue creazioni, nuove o no, portano nomi italiani, per esempio «Torino» (cocktail drappeggiato in jersey bianco), «Finalmarina» (abito a giacca in seta stampa blu e verde). Questi due colori, insieme con il rosa e il giallo, sono i preferiti di Pierre Balmain. Gli abbiamo chiesto attraverso quale alchimia egli si decida per un colore piuttosto che per un altro. Ci ha risposto che su di lui hanno molta influenza i viaggi, taluni colori si fissano nella sua memoria dove restano anche a lungo, ma durano e si concludono in qualche cosa che magari ha dimenticato lo spunto di origine.

Gli ultimi risalgono a tre anni or sono quando nel Perù si stava girando «L'Impero del sole», ed egli fu molto colpito dalle montagne e dai laghi di quel paese, estremamente duri, quasi nemici, quasi ancora in collera per l'invasione degli uomini bianchi. Ne sono venuti fuori misti deliziosi di verde e blu, di beige e blu, di rosa e verde, per lo più in chiaro pallido.

Le sue «linee», che com'è noto non sono molto rigide (egli non aderì al genere «sacco» perché «non crede nella donna uniforme»), si ispirano al concetto della «donna in movimento». Egli non la vede mai «statica». Inoltre, può darsi, com'è stato scritto, che «il vestito è una delle bugie della donna e non tra le meno pericolose», ma egli non intende calcare su questa bugia. Egli afferma che «il vestito è sempre meno importante della donna». Forse per questo motivo non gli dispiace di «rivelarla» troppo con *decolletés* profondi, mentre invece tiene le gonne abbastanza corte «ma non esageratamente», perché egli considera la donna che porta i suoi abiti «in un costante atteggiamento di signora».

Altre domande.

— Quali sono le donne più difficili a servire?

— Quelle non abituate ai grandi sarti, quelle soprattutto che hanno trovato i soldi il giorno prima. La cosa più terribile è la donna che viene in compagnia di un'amica, e costei le dà consigli. Si direbbe che in ogni consiglio lei tema un substrato di inimicizia.

— Quali sono le donne più eleganti?

Il signor Balmain sorride. Questa è una domanda alla quale non può rispondere. Di certo però le liste internazionali ogni tanto ricorrenti «non sono affatto attendibili», in quanto nascondono scopi pubblicitari. Altrettanto non si può dire che la donna di un Paese sia più elegante che non quella di un altro Paese. Esiste una «società internazionale» dove l'eleganza ha un tono impegnativo per tutta.

— Ma, e in che cosa consiste la vera eleganza?

— Nel saper portare un vestito di gran prezzo, dimenticando quanto costa.

— Lei ha vestito molte «stelle»? sono difficili?

— Dipende dai momenti. Se è per film, l'abito è quello dello scenario, se per la vita privata si rientra nella categoria personale.

Balmain ha vestito Grace Kelly, Vivien Leigh, Anita Ekberg, Ingrid Bergman, la Lollobrigida, la Loren. Egli veste normalmente Brigitte Bardot e, precisa con un sorriso, «non ci vuole molto».

Ancora una domanda.

— Che cosa pensa della moda italiana?

— L'Italia è un Paese creativo, ricco di immaginazione. Ma per avere una moda nazionale occorre dimostrare un'unità di concetti che in Italia manca. Noi a Parigi, istintivamente, anche senza consultarci, finiamo col pensare quasi tutti in una stessa maniera.

Il signor Balmain ha portato con sé una schiera di indossatrici appartenenti a vari Paesi per sottolineare l'internazionalità delle sue creazioni. Soltanto tre sono di piccola statura, le altre alte. Il signor Balmain parla molto bene l'italiano. Non gli riuscì di imparare quando ragazzo visse parecchio nel Canavese. Adesso egli pensa che gli abbiano giovato molto un» villa nell'isola d'Elba e lo studio del latino.

**a. a.**

MILIONI DI MISSIVE ALLE RUBRICHE DEI SETTIMANALI

# Le donne italiane aprono il loro cuore nelle lettere inviate a "Piccola posta„

**Sfoghi, rimpianti e delusioni d'amore di contadine, operaie, maestre - I drammi che si ripetono: "ha voluto una prova d'amore poi mi ha abbandonata„; "devo dire che c'è stato un altro?„ - La vasta schiera delle "mogli che soffrono„ e le "perplessità„ delle segretarie - Le due sorelle innamorate dello stesso giovane - "Che scopo ha la mia esistenza?„; nessuno ha il coraggio di rispondere che non bisogna domandare la felicità alla vita**

(Nostro servizio particolare)

Milano, aprile.

*Anche in Italia milioni di donne inseguono la felicità. Si sentono sole, deluse, avvilite e non sanno — molto spesso — a chi confidare la loro amarezza. Scrivono, per cercare conforto, per avere un consiglio, alle «Piccole posta»: i settimanali femminili svolgono anche la funzione del confessionale. A una persona di cui si ignora tutto: il volto, i veri sentimenti, la esperienza, raccontano, con estrema sincerità, le loro pene. Sotto il nome di una gentile creatura shakespeariana, od esempio, si nasconde un robusto umorista che recita, per le sue lettrici, la parte di una vedova saggia e comprensiva; molto successo riscuote una falsa contessa di origine austro-ungarica, ansiosa ma di vedute moderne, che ha preso in prestito la penna di una scrittrice di costume. Si calcola che cinque milioni di lettere siano state indirizzate, negli ultimi dieci anni, ai titolari delle più seguite rubriche di corrispondenza: ogni lettera narra una storia e una sconfitta.*

*Che cosa hanno da dire questo ragazze infelici, quasi mogli tradite, queste segnaci — e per suggestioni tutt'altro che letterarie — della signora Bovary?*

*Ho sul mio tavolo un piccolo campionario: i «pezzi» più curiosi dell'archivio di una diffusa rivista, la bozze di un volume dal titolo significativo: «Le italiane si confessano», che l'editore Parenti pubblicherà assai presto. Sono sfoghi e rimpianti di contadine, di operaie, di maestre, di impiegate, di piccola borghesi e provengono da ogni regione. Qualche giovane del Sud, analfabeta, si è rivolta, per poter raccontare la sua avventura, a un'amica.*

*C'è da scegliere: ecco la ragazza pugliese timida, non bella, chiusa, che si innamorò di un poliomielitico condannato a vivere su una carrozzella; e i genitori della fanciulla non vogliono che li sposi.*

*Ci sono due cugini di primo sangue che non potranno mai diventare marito e moglie; si amano e lei non sa rassegnarsi alla rinuncia. Una ragazza marchigiana si è invaghita di un campione della bicicletta e sogna di diventare la legittima consorte dell'atleta: si oppongono alla rispettabile aspirazione i parenti di lui e soprattutto il commissario tecnico del ciclismo. Una ragazzina milanese descrive un tentato suicidio: lei ha sedici anni, il suo Romeo ne aveva dieci di più, si volevano bene, ma il padre dell'amato, per un antico rancore provocato da una lite fra le famiglie, ha impedito che la burrascosa vicenda si concludesse con un epilogo rosa: Romeo è andato in America, per dimenticare, e la Giulietta lombarda ha tentato di togliersi la vita. La morale è sempre la stessa, come ai tempi dei Capuleti: «L'amore è cieco e gli innamorati non possono vedere le leggiadre follie che essi commettono».*

*Molti scritti rivelano l'intraprendenza, i moti sentimentali, la tecnica amatoria dell'italico maschio, sempre alla caccia della cosiddetta «prova d'amore»: «Al mio rifiuto si è arrabbiato, non ha aperto più bocca, e prima di andarsene mi ha detto che se ero di questa idea non mi voleva più bene», scrive, con costernazione, una signorina ligure. Anche una diciottenne, lasciale, confida il suo disagio: «La mia preoccupazione è la troppa libertà che vuol prendersi con me, e non so come comportarmi e nel medesimo tempo non vorrei perderlo». La diciottenne, superato il disagio, cede, ma poi manifesta chiari e ammonitori propositi: «Gli ho detto che se mi lascia dopo il male che mi ha fatto, ci rivedremo sotto due metri di terra». E' probabile che il seduttore abbia preferito la vecchia formula che contempla, invece che una lunga sosta al cimitero, un più sereno paesaggio per la scorrevole.*

*Ed ecco la confessione di una ragazza di campagna della Sardegna. «Vuoi essere mia?» chiede senza troppi preamboli, il fidanzato arrivato in licenza dai militari. Lei dice di no, ma lui insiste: «Mi disse allora che se non accettavo voleva dire non la amava molto». Prevedibile conclusione: «Contro la mia volontà cedetti perché volevo che lui fosse persuaso del mio amore».*

*Dalla Toscana arriva addirittura un messaggio collettivo: «Siamo quattro ragazze. Abbiamo dei giovanotti con tutto l'ardore dei nostri sedici anni, e anzi il troppo ardore ci ha fatto perdere quello che avevamo di più caro. Ora quei giovani che un tempo giuravano di amarci si stanno allontanando ogni giorno di più. Siamo disperate. Aspettiamo con ansia la vostra risposta».*

*Tristissime sono le lettere che esprimono una diffusa situazione: nella vita della ragazza «c'è stato un altro». Come dirlo a quel giovanotto che sembra tanto serio, e innamorato, e piano di lodevoli intenzioni? «Un giorno mi fece delle domande — dice una povera donna — e mi chiese se avevo ancora la mia purezza; io non fui capace di mentire e gli ho detto la verità, piangevo accanto a lui, ma lui mi ha stretto tra le sue braccia e non diceva nulla. E solo una settimana dopo che è partito ho ricevuto una sua lettera che mi avvertiva che non poteva continuare così perché per lui sarebbe stato un tormento, e finiva con un bacio di addio. Per me la vita è finita».*

*«Ma voi — incalza un'operaia di Milano (anni 23) — credete che una brava ragazza se sbaglia per amore non si sposerà più?».*

*Da questi copiosi epistolari spunta un'Italia inesplorata, inedita e qualche volta incredibile. Pregiudizi medioevali, ignoranza, scene truculente o da melodramma. C'è una nonna siciliana che manifesta una viva preoccupazione. Ritiene che Satana abbia preso possesso del nipotino e chiede consiglio per liberarlo dallo spirito maligno. C'è una giovane sposa (è ancora una siciliana) che vuol sapere se, quando si aspetta un bambino, è opportuno e non pericoloso fare il bagno e lavarsi la testa. C'è un impiegato piemontese al quale un medico comunica che con un leggerissimo e tranquillo intervento chirurgico la moglie potrà avere la tanto desiderata prole, ma lui si oppone recisamente: «perché contro la natura non si va».*

*E molti fidanzamenti si sciolgono perché la ragazza ha il padre malato di tbc o perché è figlia di N. N., o perché ha una sorella che è «stata ingannata» e ha avuto un figlio illegittimo. E sorvoliamo sugli amori impossibili: una fanciulla calabrese se ama un dei carabinieri bruno e altante e lo presenta alla madre. La madre impallidisce, poi avverte: «Lascia-lo perdere, è tuo fratello». E che dire di quel marito settentrionale emigrato a Palermo, che pretendeva di presentare la moglie come sorella, per non precludersi la possibilità di [illegible] tresche?*

*Quelle delle «non» che soffrono» è una cosa triste, purtroppo, fortemente rappresentata: mariti che bevono, che picchiano, che rubano, che vanno in prigione, e la donna, umiliata, piangente, pensa a tirar su i bambini, lavora, sopporta, cerca rifugio e speranza nei figli che le si stringono attorno.*

*Un capitoletto a qualche considerazione meritano anche «i principali». Fornicano, alle «Piccole posta», un notevole materiale. Sono insidiosi, costanti e tempestivi, hanno tanto bisogno di essere consolati, e diventano perfino permalosi se le dipendenti manifestano qualche perplessità. Ascoltate: «Egli vuole molto bene alla moglie, anch'io la conosco, è una bravissima donna e per nulla vorrei tradire la fiducia che in lui ho, e molte volte, quando lui mi viene vicino, gli ricordo che la mia signora non merita questo, ma lui subito si arrabbia e mette il broncio».*

*Ed ecco un modesto esempio di seduzione: «Un giorno io dovevo andare a Palermo, ma siccome il padrone del bar dove lavoro ha la macchina, mi ha voluto per forza accompagnare. Il pomeriggio mi venne a prendere e, strada facendo, parlammo di tutto ciò che a me piace, cioè l'opera, la musica, eccetera. Ma ad un tratto mi ha preso una mano e se l'è portata vicino alle labbra. Ho sentito una stretta al cuore mai provata».*

*Un richiesto di un esteroe sono stato di un poliomielitico*

# Le donne italiane aprono il loro cuore nelle lettere inviate a "Piccola posta„

**Sfoghi, rimpianti e delusioni d'amore di contadine, operaie, maestre - I drammi che si ripetono: "ha voluto una prova d'amore poi mi ha abbandonata„; "devo dire che c'è stato un altro?„ - La vasta schiera delle "mogli che soffrono„ e le "perplessità„ delle segretarie - Le due sorelle innamorate dello stesso giovane - "Che scopo ha la mia esistenza?„; nessuno ha il coraggio di rispondere che non bisogna domandare la felicità alla vita**

(Nostro servizio particolare)

Milano, aprile.

*Anche in Italia milioni di donne inseguono la felicità. Si sentono sole, deluse, avvilite e non sanno — molto spesso — a chi confidare la loro amarezza. Scrivono, per cercare conforto, per avere un consiglio, alle «Piccole posta»: i settimanali femminili svolgono anche la funzione del confessionale. A una persona di cui si ignora tutto: il volto, i veri sentimenti, la esperienza, raccontano, con estrema sincerità, le loro pene. Sotto il nome di una gentile creatura shakespeariana, od esempio, si nasconde un robusto umorista che recita, per le sue lettrici, la parte di una vedova saggia e comprensiva; molto successo riscuote una falsa contessa di origine austro-ungarica, ansiosa ma di vedute moderne, che ha preso in prestito la penna di una scrittrice di costume. Si calcola che cinque milioni di lettere siano state indirizzate, negli ultimi dieci anni, ai titolari delle più seguite rubriche di corrispondenza: ogni lettera narra una storia e una sconfitta.*

*Che cosa hanno da dire questo ragazze infelici, quasi mogli tradite, queste segnaci — e per suggestioni tutt'altro che letterarie — della signora Bovary?*

*Ho sul mio tavolo un piccolo campionario: i «pezzi» più curiosi dell'archivio di una diffusa rivista, la bozze di un volume dal titolo significativo: «Le italiane si confessano», che l'editore Parenti pubblicherà assai presto. Sono sfoghi e rimpianti di contadine, di operaie, di maestre, di impiegate, di piccola borghesi e provengono da ogni regione. Qualche giovane del Sud, analfabeta, si è rivolta, per poter raccontare la sua avventura, a un'amica.*

*C'è da scegliere: ecco la ragazza pugliese timida, non bella, chiusa, che si innamorò di un poliomielitico condannato a vivere su una carrozzella; e i genitori della fanciulla non vogliono che li sposi.*

*Ci sono due cugini di primo sangue che non potranno mai diventare marito e moglie; si amano e lei non sa rassegnarsi alla rinuncia. Una ragazza marchigiana si è invaghita di un campione della bicicletta e sogna di diventare la legittima consorte dell'atleta: si oppongono alla rispettabile aspirazione i parenti di lui e soprattutto il commissario tecnico del ciclismo. Una ragazzina milanese descrive un tentato suicidio: lei ha sedici anni, il suo Romeo ne aveva dieci di più, si volevano bene, ma il padre dell'amato, per un antico rancore provocato da una lite fra le famiglie, ha impedito che la burrascosa vicenda si concludesse con un epilogo rosa: Romeo è andato in America, per dimenticare, e la Giulietta lombarda ha tentato di togliersi la vita. La morale è sempre la stessa, come ai tempi dei Capuleti: «L'amore è cieco e gli innamorati non possono vedere le leggiadre follie che essi commettono».*

*Molti scritti rivelano l'intraprendenza, i moti sentimentali, la tecnica amatoria dell'italico maschio, sempre alla caccia della cosiddetta «prova d'amore»: «Al mio rifiuto si è arrabbiato, non ha aperto più bocca, e prima di andarsene mi ha detto che se ero di questa idea non mi voleva più bene», scrive, con costernazione, una signorina ligure. Anche una diciottenne, lasciale, confida il suo disagio: «La mia preoccupazione è la troppa libertà che vuol prendersi con me, e non so come comportarmi e nel medesimo tempo non vorrei perderlo». La diciottenne, superato il disagio, cede, ma poi manifesta chiari e ammonitori propositi: «Gli ho detto che se mi lascia dopo il male che mi ha fatto, ci rivedremo sotto due metri di terra». E' probabile che il seduttore abbia preferito la vecchia formula che contempla, invece che una lunga sosta al cimitero, un più sereno paesaggio per la scorrevole.*

*Ed ecco la confessione di una ragazza di campagna della Sardegna. «Vuoi essere mia?» chiede senza troppi preamboli, il fidanzato arrivato in licenza dai militari. Lei dice di no, ma lui insiste: «Mi disse allora che se non accettavo voleva dire non la amava molto». Prevedibile conclusione: «Contro la mia volontà cedetti perché volevo che lui fosse persuaso del mio amore».*

*Dalla Toscana arriva addirittura un messaggio collettivo: «Siamo quattro ragazze. Abbiamo dei giovanotti con tutto l'ardore dei nostri sedici anni, e anzi il troppo ardore ci ha fatto perdere quello che avevamo di più caro. Ora quei giovani che un tempo giuravano di amarci si stanno allontanando ogni giorno di più. Siamo disperate. Aspettiamo con ansia la vostra risposta».*

*Tristissime sono le lettere che esprimono una diffusa situazione: nella vita della ragazza «c'è stato un altro». Come dirlo a quel giovanotto che sembra tanto serio, e innamorato, e piano di lodevoli intenzioni? «Un giorno mi fece delle domande — dice una povera donna — e mi chiese se avevo ancora la mia purezza; io non fui capace di mentire e gli ho detto la verità, piangevo accanto a lui, ma lui mi ha stretto tra le sue braccia e non diceva nulla. E solo una settimana dopo che è partito ho ricevuto una sua lettera che mi avvertiva che non poteva continuare così perché per lui sarebbe stato un tormento, e finiva con un bacio di addio. Per me la vita è finita».*

*«Ma voi — incalza un'operaia di Milano (anni 23) — credete che una brava ragazza se sbaglia per amore non si sposerà più?».*

*Da questi copiosi epistolari spunta un'Italia inesplorata, inedita e qualche volta incredibile. Pregiudizi medioevali, ignoranza, scene truculente o da melodramma. C'è una nonna siciliana che manifesta una viva preoccupazione. Ritiene che Satana abbia preso possesso del nipotino e chiede consiglio per liberarlo dallo spirito maligno. C'è una giovane sposa (è ancora una siciliana) che vuol sapere se, quando si aspetta un bambino, è opportuno e non pericoloso fare il bagno e lavarsi la testa. C'è un impiegato piemontese al quale un medico comunica che con un leggerissimo e tranquillo intervento chirurgico la moglie potrà avere la tanto desiderata prole, ma lui si oppone recisamente: «perché contro la natura non si va».*

*E molti fidanzamenti si sciolgono perché la ragazza ha il padre malato di tbc o perché è figlia di N. N., o perché ha una sorella che è «stata ingannata» e ha avuto un figlio illegittimo. E sorvoliamo sugli amori impossibili: una fanciulla calabrese se ama un dei carabinieri bruno e altante e lo presenta alla madre. La madre impallidisce, poi avverte: «Lascia-lo perdere, è tuo fratello». E che dire di quel marito settentrionale emigrato a Palermo, che pretendeva di presentare la moglie come sorella, per non precludersi la possibilità di [illegible] tresche?*

*Quelle delle «non» che soffrono» è una cosa triste, purtroppo, fortemente rappresentata: mariti che bevono, che picchiano, che rubano, che vanno in prigione, e la donna, umiliata, piangente, pensa a tirar su i bambini, lavora, sopporta, cerca rifugio e speranza nei figli che le si stringono attorno.*

*Un capitoletto a qualche considerazione meritano anche «i principali». Fornicano, alle «Piccole posta», un notevole materiale. Sono insidiosi, costanti e tempestivi, hanno tanto bisogno di essere consolati, e diventano perfino permalosi se le dipendenti manifestano qualche perplessità. Ascoltate: «Egli vuole molto bene alla moglie, anch'io la conosco, è una bravissima donna e per nulla vorrei tradire la fiducia che in lui ho, e molte volte, quando lui mi viene vicino, gli ricordo che la mia signora non merita questo, ma lui subito si arrabbia e mette il broncio».*

*Ed ecco un modesto esempio di seduzione: «Un giorno io dovevo andare a Palermo, ma siccome il padrone del bar dove lavoro ha la macchina, mi ha voluto per forza accompagnare. Il pomeriggio mi venne a prendere e, strada facendo, parlammo di tutto ciò che a me piace, cioè l'opera, la musica, eccetera. Ma ad un tratto mi ha preso una mano e se l'è portata vicino alle labbra. Ho sentito una stretta al cuore mai provata».*

*Un richiesto di un esteroe sono stato di un poliomielitico*

# La Maxwell tenta di partire per Madrid con 240 mila franchi

**Il massimo consentito è di ventimila franchi - Ha minacciato di boicottare il turismo americano in Francia**

Parigi, 25 aprile.

(t. m.) La famosa «pettegola» internazionale Elsa Maxwell è partita oggi da Parigi per Madrid minacciando di far sì che i milioni di turisti americani i quali hanno intenzione di venire in Francia, vadano altrove a trascorrere le loro vacanze. Il furore di Elsa Maxwell è stato provocato dai doganieri dell'aeroporto di Orly.

La nota giornalista si è presentata alla dogana e alla domanda del funzionario che le chiedeva quanto denaro avesse con sé, ha risposto «centomila franchi». Poiché la legge francese autorizza soltanto l'esportazione di 20 mila franchi per persona (non prima di giugno l'attribuzione prevista di circa 50 mila franchi supplementari sarà concessa), il funzionario ha invitato la viaggiatrice a lasciare 80 mila franchi all'amica che l'accompagnava o a vuotare la borsetta su un tavolo. Elsa Maxwell ha obbedito e due pacchetti di banconote, per un totale di 260 mila franchi, apparivano. Il doganiere chiamava allora un ispettore che ha fatto osservare alla Maxwell che la sua falsa dichiarazione poteva giustificare il sequestro della somma, e la invitava a lasciare all'amica 240 mila franchi portando con sé soltanto i 20.000 autorizzati.

La Maxwell ha obbedito, rossa in volto per la collera, e ha lanciato allora la sua minaccia: «Poiché in Francia si trattano così i turisti stranieri, io lo scriverò e farò sì che gli americani invece di venire qui vadano altrove».

## Mons. Fiordelli in San Pietro con tremila fedeli di Prato

Roma, 25 aprile.

Il Papa a mezzogiorno ha ricevuto nella Basilica Vaticana una udienza generale straordinaria, per la quale il tempio si è dimostrato del tutto insufficiente ad ospitare la stragrande massa dei partecipanti, tanto che almeno diecimila persone sono dovute restare in piazza San Pietro. All'interno della Basilica si trovavano, secondo quanto ha dichiarato lo stesso maestro di Camera mons. Nasalli Rocca, nell'elencare al Papa i gruppi intervenuti, non meno di 25 mila persone, con grande maggioranza di operai e studenti giunti da ogni parte d'Italia. Fra i presenti si notavano oltre tremila lavoratori della diocesi di Prato, con il vescovo mons. Fiordelli.

# Presa a sassate in Francia mentre segue la bara del marito

**L'uomo si era impiccato per la continua infedeltà della moglie**

Parigi, 25 aprile.

La signora Ivetta Gufry, di 36 anni, che aveva assistito in gramaglie a Nancy ai funerali del marito, è stata accolta e coperta di invettive, nello stesso cimitero, da numerose persone che avevano partecipato al mesto corteo. Il parroco è riuscito a malapena a far allontanare la vedova — cattiva la quale era stata già lanciata qualche pietra — prima che l'ira della folla potesse provocare l'irreparabile.

Secondo gli assalitori, la donna è colpevole del suicidio del marito: ella infatti, malgrado fosse madre di cinque bambini, aveva più volte abbandonato il tetto coniugale. Il marito, Adam Horodynsky, che godeva della simpatia di molte persone nel villaggio di Nomexy, dove la coppia abitava, aveva sempre perdonato il comportamento della moglie, accogliendola in casa dopo ogni «pentimento» della consorta. Anche all'inizio della scorsa settimana, Ivetta Gufry rientrò da una delle sue «avventure» e fu nuovamente perdonata; tuttavia ella, dopo appena due giorni che era ritornata, fuggì ancora da casa in compagnia di un ennesimo conquistatore. Il marito tradito, giunto al limite di ogni possibilità di sopportazione, salì nel granaio e si impiccò.

## Nullo un matrimonio celebrato solo per fuggire dalla Romania

Napoli, 25 aprile.

Una interessante sentenza in materia matrimoniale è stata emessa dal Tribunale, che ha dichiarato nulle le nozze tra una ex cittadina rumena, E. H., cantante di varietà, e un industriale italiano, D. E. Il rito fu celebrato in forma civile a Bucarest nel 1946 e subito dopo i coniugi partirono per l'Italia. A Roma la sposa fece all'attonito marito una sconcertante dichiarazione: aveva acconsentito al matrimonio solo per ottenere la cittadinanza italiana e il permesso di uscire dalla Romania, non intendeva quindi affatto iniziare la vita in comune perché il loro vincolo era puramente formale. La donna infatti si rifiutò categoricamente di seguire il coniuge, preferendo guadagnarsi la vita con i mestieri più umili come la lavapiatti. Il Tribunale ha accettato i motivi addotti dall'ex cantante rumena, invalidando il legame matrimoniale.

## Ruba una motocicletta per recarsi dalla fidanzata

Aosta, 25 aprile.

Un giovane di 19 anni è stato fermato dagli agenti della squadra mobile e denunciato all'autorità giudiziaria sotto l'accusa di furto. Si tratta di Napoleone Cuneaz di Aosta e residente a Gressan. Due giorni fa, di fronte al cinema Corso, egli s'impadroniva della moto di proprietà del signor Severino Cantele, per recarsi al paese di Valpelline e trovare la fidanzata, come ha dichiarato. Quest'oggi, due amici del derubato riconoscevano il motociclo in località Pian Felinas ed avvisavano gli agenti, i quali accorrevano e si imbattevano nel Cuneaz che stava per partire a bordo del motomezzo. Il giovane tentava di fuggire, ma veniva inseguito e raggiunto.

uno dei romanzi più belli della nostra letteratura

I VICERE

di FEDERICO DE ROBERTO

Un grande romanzo storico, ambientato in Sicilia, nella seconda metà dell'ottocento. Storia appassionante di una famiglia ma anche storia vivacissima di una regione. E il capolavoro di De Roberto, uno scrittore giudicato oggi dalla critica, insieme col Verga, uno dei più grandi e originali della letteratura italiana.

*Volume rilegato di 656 pagg. - L. 2.200*

GARZANTI

PALMOLIVE S.P.A.

cerca signorine 21-28 anni, bella presenza, facilità parola, per distribuire materiale propaganda. Inviare fotografia, indicare età, studi, referenze personali scrivendo a: PALMOLIVE - S.p.A. Ufficio Promotions Corso Italia 15 - MILANO

Skin Life

# SPETTACOLI

## Cronaca televisiva

**La timida «musichiera» è già caduta - Collegamento esterno per gli ospiti d'onore Fangio e Armstrong - Gravi lacune e rimaneggiamenti ne «Il romanzo di un maestro» di De Amicis: spettacolo frammentario e disunito - Stasera Ella Fitzgerald in «Musica alla ribalta»**

La «musichiera» Eraldo Coraggio è caduta due volte. Ha perso la sciarpa ed è ruzzolata malamente sul palcoscenico nel disperato e vano tentativo di rimontare un avversario. S'è rialzata sorretta da Riva, con una smorfia di dolore. Ma passati i primi attimi di sgomento, ha ripreso il suo dolce e timido sorriso e ringraziando tutti è uscita definitivamente di scena. Peccato. Il pubblico parteggiava per lei; con la sua paura e la sua modestia poteva diventare un tipo. Ma forse la paura della Coraggio era troppa, le toglieva memoria e scatto.

Lotta tra insegnanti elementari. Maestrina la ex-«musichiera», maestro il suo vincitore, Carlo Mondini da Brescia. Il Mondini pareva molto sicuro di sé. Ma alla prova dell'orologio ha risposto ad una sola domanda; e ha sbagliato il motivo della cassaforte. Niente «musichiere», quindi, e sciarpa ancora vacante.

Per il resto, rilevato un tentativo di animare e movimentare la trasmissione che fatalmente comincia ad accusare una certa stanchezza, Ospite d'onore, è intervenuto il corridore automobilista, cinque volte campione del mondo, Juan Manuel Fangio. Riva e Fangio sono usciti dallo «studio» e un collegamento esterno li ha mostrati mentre si misuravano in una pista da fiera di divertimenti, su macchinette elettriche, di quelle che fanno la felicità dei ragazzini. Fangio ha cercato di far vincere Riva: ma tutto è stato inutile e s'è visto obbligato a tagliar per primo il traguardo. Ritornato in teatro, il campione, con vocetta arrochita, ha cantato un tango e ha ballato con Alba Arnova.

La seconda ripresa all'aperto ha avuto luogo per l'altro ospite d'onore, il celeberrimo Louis Armstrong, il «re del jazz». Sul palcoscenico l'incontro fra Armstrong e Riva non era stato eccessivamente brillante. Le cose sono andate meglio quando il negro «re» si è recato nel cortile del palazzo tv per accogliere l'arrivo di alcuni complessi italiani di jazz, tutti montati su vecchie automobili e carri con cavalli o buoi. Un gran clamore, una grande allegria e stridenti fischi di plauso e ammirazione, secondo l'uso americano. All'entusiasmo dei suoi *fans*, Armstrong rispondeva soffiando nella tromba e ridendo con la bocca spalancata. Il buon Riva (che ha denunciato ufficialmente un peso di novanta chilogrammi: soltanto?) non era nella sua forma migliore: stavolta, tuttavia, non s'è arrabbiato e ha mantenuto la sua liscia faccia tradizionale dal principio alla fine.

Già nella prima puntata de *Il romanzo di un maestro*, di Edmondo De Amicis, avevamo notato una disinvolta libertà nel ridurre il testo originale. Ma era la puntata di preparazione, di introduzione: ci sembrava doveroso concedere una prova d'appello. E poi, nell'insieme, lo spettacolo era filato via garbatamente e pulitamente. Ma ieri sera si è confermato in modo aperto, e diremmo quasi sfrontato, il proposito di rimaneggiare e rifare del tutto, senza riguardi. Il romanzo del De Amicis, alterando figure fatti ambienti.

Il lungo e significativo capitolo del soggiorno di Emilio Ratti a Piazzena, con l'aspra lotta fra la maestra Fanari e un battagliero e collerico reverendo, è stato completamente ignorato. Troviamo il Ratti che insegna nel passino di Altarana. Ma anche qui le riduttrici e sceneggiatrici del romanzo hanno fatto di testa loro. Il sindaco, ex-albergatore ed ex-cuoco, anziano satiro di montagna dal collo corto è diventato un azzimato giovanotto; alla maestra Fabrizio fanno morire, chissà perché, il marito e le appioppano tre figli invece di uno; la maestrina Galli, di cui il Ratti s'innamora, non ha più il vecchio padre paralitico, per cui essa lotta coraggiosamente; decede, con la solita straziante agonia, lo scolaretto che in realtà è già spirato nel capitolo precedente; s'accascia il Ratti e per consolarlo la maestrina — che nel racconto è riservata e sempre preoccupata delle malevole voci del paese — gli entra direttamente in camera e con lui si trattiene.

Un pasticcio, una notevole confusione. E, nonostante la lodevole diligenza degli attori, uno spettacolo frammentario, disunito, scarsamente interessante. Si potrà opporre che il romanzo di De Amicis (che non è la narrazione degli amori di Emilio Ratti, ma la descrizione della vita dura e disagevole dei maestri di ottant'anni fa) era difficile se non impossibile — così prolisso, così pieno di personaggi e di avvenimenti — da trasferire sul video. Meglio lasciarlo negli scaffali, allora, ed onorare in altra forma la memoria dello scrittore. E se proprio s'era deciso di presentarlo tanto mutato, occorreva precisare che lo spettacolo televisivo non è «Il romanzo di un maestro» di Edmondo De Amicis, ma un qualcosa che da «Il romanzo di un maestro» ha tratto alcuni spunti.

Stasera «Musica alla ribalta» con la partecipazione della cantante negra Ella Fitzgerald, della cantante olandese Teddy Scholten, del violinista Wendy Tworek e di Arturo Testa. Presenterà Vittorio Paltrinieri col suo complesso. Seguirà la prima puntata di un'indagine sui rapporti tra la burocrazia e i cittadini, «La cortina di vetro».

**u. bz.**

Una bella e patetica inquadratura del discusso spettacolo tv ispirato a «Il romanzo di un maestro» di Edmondo De Amicis. E' di scena il protagonista Armando Francioli

### Concluso il Festival di Velletri

## I cantanti esordienti più applauditi delle canzoni

**Velletri, 25 aprile.**

Pubblico più folto e atmosfera più tesa, quasi di battaglia, al teatro Artemisio per la finale del «festivalino». Come a Sanremo e altrove, lo *sprint* sull'ultimo traguardo si riscalda, più che in una gara fra motivi, in una competizione fra cantanti, ché vincere un Festival vuol dire classificarsi senz'altro tra le «voci» per le quali le case discografiche entrano in competizione, segnalarsi alla radio e alla tv, consolidare il proprio diritto al successo. L'atmosfera di tensione della sala, ove in seconda fila erano riconoscibili gli autori in gara, era quindi superata da quella del palcoscenico, ove la rivalità fra gli interpreti si palesava in ogni gesto.

Tortora, sicuro ormai di avere in pugno il suo pubblico, era brillante come non mai. Ma i cantanti che di mano in mano egli portava alla ribalta, con una battuta di cella per gli uomini e un complimento festoso per le donne, parevano tutti risentire dell'emozione che stavano provando. Il fatto si è che quest'anno a Velletri il punteggio delle eliminatorie è stato declassato a favore delle numerose accordanti al microfono del Festival più che non degli «assi».

Le due canzoni che hanno avuto i maggiori voti, nelle due sere scorse, *Il postino innamorato* e *Carrozzella e hula-hoop*, con punti 34 e 23, sono state cantate, con l'accompagnamento delle orchestre Canfora e Brigada, rispettivamente da Narciso Parigi e Irene D'Areni e da Marisa Rampin e Isabella Fedeli. Ai secondi posti, sempre nelle eliminatorie, si sono piazzate l'altra sera e ieri le canzoni cantate dal quartetto «Due più due» e Isabella Fedeli, e da Nunzio Gallo e Dino Sarti: sette debuttanti hanno avuto la meglio.

La produzione mandata quest'anno a Velletri non è eccellente. *Il postino innamorato* ci narra la storia di un portalettere che recapita la posta a tutti e non riceve mai per sé una missiva d'amore, fino ad un certo giorno in cui la sua bella gli scrive che sta per arrivare con tanti milioni, fatti non si sa come. *Carrozzella e hula hoop* ci parla del cerchio che le avole portavano alla crinolina e che è salito di qualche spanna fino ai fianchi, moderno spasso della «gioventù bruciata». Come si vede, il livello è piuttosto mediocre. Ma forse, come si diceva, il giudizio finale farà giustizia, premiando qualche motivo e spunto originale.

Il sintomo che si può individuare in questo festivalino è che la gente è stanca di musiche lente, di lagne sospirose («urlate» o meno, all'italiana o all'americana) e vuole ritmi allegri, spigliati, anche non troppo originali, versetti allegri e facili, da cantarsi balland o, fin effimera giocondità. Le grandiose e timide eccedenti che hanno avuto in questa sera una indubbia affermazione sono senz'altro la prova che non solo per la «dive» di prima grandezza vi è posto nel mondo della canzone. E questo, almeno, è una constatazione consolante.

Il settore di pubblico, sorteggiato anche per la serata finale, per la scelta dei motivi vincitori di questo VII Festival, a tarda sera ha dato il seguente responso:

Le 13 canzoni in finale, ascoltate già nel corso delle precedenti selezioni, sono state eseguite dall'orchestra Canfora e dal complesso Brigada. Ecco i titoli tra cui uscirà la vincente: *Bimba, Ho mentito al mio cuore, Il postino innamorato, La primavera sconfina a te, Non te ne andar, Prendiamo una nuvola, Sogni, Ricordi e stelle, Carrozzella e hula hoop, Il cammelliere, Il più bel sorriso, Una fiaba d'amore, Come te non ho amato nessuna, Nulla che non sia tu*. I maggiori consensi sono andati a *Il postino innamorato*.

**a. a.**

### Il violoncellista Gaspar Cassadò sposa una pianista giapponese

**Firenze, 25 aprile.**

Il celebre violoncellista Gaspar Cassadò si sposerà il 9 maggio con la pianista giapponese Chieko Hara. Le nozze saranno celebrate solennemente a Siena nella cappella del Palazzo Chigi, sede dell'Accademia chigiana, alla quale, da anni, Cassadò reca il prezioso contributo della sua esperienza artistica.

Attualmente il maestro si trova in Germania, per una «tournée», mentre la signora Chieko Hara è a Firenze, in un appartamento di via Por Santa Maria, nel quale è probabile che i due artisti vivranno anche dopo il matrimonio.

Gaspar Cassadò conobbe la signora Hara, vedova di un diplomatico nel 1953 a Parigi.

La notizia delle nozze era stata tenuta segretissima fino a oggi, quando cioè un'agenzia di stampa giapponese ha annunciato che il critico d'arte Ikyna Arishima aveva ricevuto una lettera dall'Italia nella quale i due artisti gli davano notizia del loro prossimo matrimonio, che sarà celebrato col rito religioso in quanto la signora Hara è cattolica. Si prevede che la sposa indosserà il giorno delle nozze un candido chimono, mentre lo sposo vestirà l'abito da cerimonia.

## I programmi TV e radio

**TELEVISIONE** — Ore 10,15: «La tv degli agricoltori», rubrica dedicata ai problemi dell'agricoltura a cura di R. Vertunni.

11: S. Messa, celebrata dal Cardinale Confalonieri in occasione della «Giornata della donna cristiana», dalla Basilica di Santa Maria sopra Minerva in Roma; 11,30-12: Problemi morali di attualità; La circolazione stradale», a cura di Nazareno Taddei.

16: Pomeriggio sportivo; sono in programma due telecronache rispettivamente da Como e da Milano. Da Como sarà trasmessa la finale internazionale di ciclismo su pista cui partecipa, fra gli altri, il campione del mondo Rousseau. Da Milano andrà in onda la ripresa del «Premio Emanuele Filiberto» di galoppo che sarà corso sulla pista dell'Ippodromo di San Siro sulla distanza di 2000 metri, ed è riservato a cavalli nati nel 1956.

17,30: Per i ragazzi: a) «Giramondo», cinegiornale; b) «Libertà Ricognizione», telefilm della serie «Ivanhoe» interpretato da Roger Moore; 18,30: Telegiornale.

18,45: «Perry Como Show», varietà musicale della NBC di New York al quale partecipano i più noti cantanti, attori, ballerini del teatro leggero americano presentati da Perry Como che canterà anche alcune canzoni del suo repertorio.

19,15: «Avventure in Africa: XIX - L'uovo e il serpente», a cura di Armand e Michaela Denis; 19,45: «La valigia smarrita», racconto poliziesco sceneggiato della serie «Un'inchiesta del commissario Prevot» interpretato da Serge Reggiani.

20,10: «Cinecittà», settimanale di attualità e varietà realizzato in collaborazione tra i cinegiornali; 20,30: Tic-Tac, Telegiornale; 20,50: Carosello.

21: «Musica alla ribalta», varietà musicale con la partecipazione di Vittorio Paltrinieri e il suo complesso e i Paul Steffen Dancers. Saranno ospiti dello spettacolo: la nota cantante negra Ella Fitzgerald; per la sua esibizione ci sarà un collegamento con «Le Focette»; la cantante olandese Teddy Scholten che ha interpretato la canzone della vittoria al Festival della canzone europea; il violinista Wendy Tworek e Arturo Testa. Orchestra diretta da Mario Consiglio; regia di Romolo Siena.

22,05: «La cortina di vetro», prima puntata dell'inchiesta di Ugo Macchi sui rapporti tra amministrati e amministratori che, separati dalla cosiddetta «cortina di vetro», finiscono spesso per non comprendersi. Le riprese sono state effettuate per la maggior parte a Roma, sede dei principali Enti. L'inchiesta sarà in sei puntate. Il commento musicale è di Piero Morgan (Piero Piccioni).

22,30: «La domenica sportiva», risultati, cronache filmate e commenti sui principali avvenimenti agonistici della giornata.

Al termine: Telegiornale.

**RADIO - PROGRAMMA NAZIONALE.** — Ore 6: Giornale radio; 8,30: Vita nei campi; 9: Musica sacra; 9,30: S. Messa e Vangelo; 10,30: Per le Forze Armate.

12,10: Canzoni; 12,30: Album musicale; 13: Giornale radio; 13,25: Fantasia della domenica; 14: Giornale radio; 14,15: Musica sprint.

14,30: Pagine operistiche; 14,45 Musiche per banda di E. Abbate; 15: Gli Italiani visti in controluce; 15,30: Coppa Europa, torneo per i ragazzi; 16,15: Quartetto Van Wood; 16,30: Secondo tempo di una partita di calcio Serie A.

17,30: Concerto sinfonico diretto da E. Gracis. Nell'intervallo: risultati e resoconti sportivi; 18,15: La grandi giornate del '59.

19,45: La giornata sportiva; 20: Ricordi di Broadway; 20,30: Giornale radio; 21,10: Cinquanta anni di canzoni d'amore, varietà musicale.

21,50: Letture del Purgatorio; 22,15: Voci dal mondo; 23,45: Concerto del pianista P. Badura Skoda; 23,15: Giornale radio, Musica da ballo; 24: Ultime notizie.

**SECONDO PROGRAMMA.** — Ore 8,30: Notizie del mattino, Abbiamo trasmesso; 10,15: La domenica delle donne; 11: Abbiamo trasmesso (2ª); 11,45: Sala stampa sport; 13: Ping-Pong; Buscaglione e i suoi Asternovas, La collana delle sette perle.

18,30: Giornale radio, Spensieratissimo, rivistina di D. Verde; 14: Dalla nostra ai microfono; 14,6: Canzoni in allegria; 16: Il discobolo; 15,35: Canzoni di Sanremo 1959; 16: La mongolfiera, rivista; 17: Musica e sport.

18,30: Ballate con noi; 19,30: Stornelli e serenate; 20: Radiosera; 20,40: Ventiquattr'ore ora, programma in due tempi presentato da M. Riva; 21,50: Pagine da «Tosca» di Puccini; 22: Ballate con N. Rolando.

22,15: La voce di P. Boone; 23,30: Domenica sport; 23: Orchestra diretta da W. Malgoni.

**TERZO PROGRAMMA** — Ore 16: Le grandi sfide: le «Querelles»; 16,30: Musici; di F. Busoni; 17: La Compagnia reale sarda; 19: Biblioteca; 19,30: Musiche di G. B. Pergolesi; 20: Sicurezza e reddito nazionale.

20,15: Concerto di ogni sera: musiche di J. Brahms, S. Prokofiev; 21: Il Giornale del Terzo; 21,20: «La scuola delle mogli», musica di B. Liebermann direttore F. Scaglia.

**STAZIONI A M. F.** — Ore 13: Musica popolare italiana; 13,30: Antologia; 13,45: Musiche di D. Scarlatti, Schubert e Fauré.

### Sophia Loren a Cannes per il Festival del Cinema

**Cannes, 25 aprile.**

Aria di vigilia sulla «Croisette»: tra pochi giorni, il 30 aprile, avrà inizio il dodicesimo Festival internazionale del Cinema.

L'arrivo dei divi è imminente. Le prenotazioni sono piovute intense in questi ultimi giorni: Dora Doll, Rondha Fleming, Romy Schneider, Micheline Presle (che fa parte della giuria), il compositore Georges Auric, René Clair e Jean Marsac. E' data per certa anche la presenza di Sophia Loren giacchè Carlo Ponti è membro della giuria.

Il dodicesimo Festival si svolgerà all'insegna della giovinezza. I film più attesi infatti sono stati realizzati o interpretati da artisti la cui età è inferiore ai trent'anni. La Francia presenterà tra l'altro «Les quatre-cents coups» di François Truffaut, un regista di 27 anni, e protagonista del film è una bambina di 13 anni. Jacqueline Pierreux. Il tema è quello caro a molti film e libri francesi di questi ultimi anni, l'inquietudine della pubertà. Ed è affrontato in modo tanto realistico che qualcuno già prevede il ripetersi dello scandalo suscitato qualche anno fa, già a Cannes, dal film svedese «Ha ballato una sola estate».

**CIRCOLO ARTISTI.** — Stasera alle 21,15 concerto del pianista Luciano Garosella. Musiche di Prokofieff e Chopin.

## SULLO SCHERMO

### *Questo corpo tanto desiderato* di L. Saslavsky, al Romano

Appartiene a Belinda Lee *Questo corpo tanto desiderato* («Ce corps tant désiré») da Maurice Ronet e Daniel Gélin, per tacere degli altri, nel film francese con lo stesso titolo diretto da Louis Saslavsky. L'attrice inglese si misura la parte di una mondana rifugiatasi in un paese della Francia meridionale per sfuggire alle ricerche della polizia e che fa innamorare di sé un ricco giovane del luogo, il quale tuttavia non riesce a dimenticare il burrascoso passato della donna, anche se per amor suo attacca briga con un contadino e involontariamente l'uccide.

Mentre l'omicida sconta la pena in carcere, il cugino di lui, un curioso tipo di sognatore e di investitore fallito, sposa l'ex prostituta, pur sapendo che questa non l'ama e l'ha accettato soltanto per vendicarsi di essere stata respinta dall'altro. Lo nasce, se non altro, hanno l'effetto di trasformare un buono a nulla in un attivo lavoratore, ma il ritorno del carcerato minaccia di compromettere il «ménage» poiché, riaccesasi l'antica fiamma, la donna sembra risoluta a fuggirsene con il primo amore. Se non che, proprio allora, s'accorge di amare il marito e la vicenda si conclude senza altri adulteri o spargimenti di sangue.

Tecnicamente accurato, il film non è privo di ambizioni, puntualmente abbinate, deluse: i personaggi sono fantocci senza credibilità e la storia della peccatrice redenta, oltre ad essere vetusta, è sfruttata più che altro per alcune scene destinate a solleticare, censura permettendo, la curiosità extra-artistica dello spettatore. Peccato, perché gli interpreti, e specialmente il Gélin che riesce ad abbozzare una figura abbastanza inedita, meritavano migliore sorte. Ma è difficile fare un film soltanto con i cascami di un genere che, prima della guerra, ha avuto in Francia e all'estero i suoi momenti di splendore.


TEATRI E RITROVI

*Premiati biglietti Salone* La Stampa, *v. Roma ang. v. Bertola tel. 53-218.*

**Alfieri:** Il Festival dell'Operetta. Ore 15,30 e 21,15: «Il paese dei campanelli». Domani ore 21,15: «Scugnizza».

**Carignano** Comp. D'Angelo-Zoppelli-Giovanpietro-Braccini: 16 «Ragazze bruciate verdi» di Callegari.

**Metropolitan:** Marionette Gianduja, 16,30 «Peter senza Pan».

**Nuovo Romano:** martedì 21,30 «Le théâtre d'aujourd'hui de Paris» in «Protée» di Claudel.

**Teatro delle Dieci:** ore 22: Atti unici Adamov, Cocteau, Ile Obaldia.

**Teatro Mob. Piemontese** (S. Rita) 21 G. Sondi «34 ore di fortuna».

**Teatro Stabile:** 15,30-21,15 «Nascita di Salomè» di C. Meano, con Ernesto Calindri. Ultime rappres.

**Museo del Cinema:** «A me la libertà» di René Clair con Raymond Cordy, Henry Marchand, Rolla France, Paul Olivier (Francia 1931, minuti 95).

**La Bussola** (via Po 9): Personale del pittore Piero Sadun.

**Al Florida Club** (p. Solferino, tel. 42-822): ore 16,30 to e 21-1 Compl. Gianni Romano, canta S. Luccini.

**Apollo:** ore 21 Compl. Chi-co-cha.

**Arlecchino Danze** (S. Secondo 57, t. 507-127) 16,30-21-1 Juke Box di C. Bezzi, cant. J. Luna, R. Sambo.

**Augustus:** ore 16-21 Lanfranco.

**Argentera** (v. Argentero 4) 16-21.

**Bruno Valentino Danze** ore 16-21.

**Castellino Danze** 16,30-21 Rosaciot

**De Benedetti:** ore 21, Mandolesi.

**Edda Danze:** 16,30-21 Paolo Zavattoni - Padovani - Mirko Bay.

**Fassio** Café chantant, Medici 112.

**Festine Danze:** 16-21 Orch. TO 4.

**Scuola ballo** M° Piero Cavalli.

**Garden Danze** (cap. 13): ore 16-19 Danze. Servizio ristorante.

**Gaudio Danze:** 16-21 Orch. Neve.

**Gay:** 16,30-21 Alberto Franchi.

**Gran Mago Danze** 21 M° Travaglio

**Hollywood:** 16-21 Franco Tomani.

**Lido:** Ristorante Cavoretto Danze, 16-21 Orchestra Lena.

**La Feria:** 16-21 Pippo Pesmo.

**La Serenella:** 16-21 Miguel Cucco.

**Lutrario:** ore 15,30-21, A. Vigni, W. Mosso, lezioni danze gratuite.

**Nirvana:** 16,30-21 Orch. Bergione.

**Principe:** 16-21 Compl. Biltante.

**Smeralda** 16,30-21 Orch. Di Nunzio cant. Marisella Benni, A. Vasquez

**Trocadero:** 16,30-21, Bonazzelli, Zilio Scuola ballo. Bonafoni 5.

**Chatham** (v. T. Rossi 3, t. 44-318) Franco Monaldi e suo Quartetto

**Taverneria** (via Amendola 10, tel. 47-502) Quint. Happy c. Marangoni

**Ippodromo Mirafiori:** ore 15 Corse al trotto.

**TEATRO CARIGNANO**
Da martedì 28 aprile
Uno dei più grandi successi della stagione 1958-1959
**GIROTONDO**
di ARTHUR SCHNITZLER

**CLUB DANZE PRINCIPE**
L'ORCHESTRA che vale una nostra serata
**PAOLO BITTANTE**
Ore 16 e 21: Trattenimenti
Direzione M° Nino Gallo

**EDEN DANZE**
Ore 16,30 e 21: Eccezionale programma con due Orchestre
**F. ZAVALLONI** suoi solisti e la voce di *Pier Filippi*
**PADOVANI - MIRKO BAY**
cantano *Nino e Gigi*

**CASTELLINO DANZE**
Successo grande Orchestra
**ROSACLOT**
della RAI-TV e di
**Fiorella Giacon - Carlo Mari**
16,30 to 21 trattenimento danzante

**IPPODROMO MIRAFIORI**
OGGI - ORE 15
**CORSE AL TROTTO**
*Premio Valli Piemontesi*
L. 600.000

**Sala MARGHERITA Danze**
CARMAGNOLA
Ore 21: Serata d'addio di
**GIANFY**
ed i suoi Stylemen 6
*Il successo dell'anno*

CINEMATOGRAFI

**Ambrosio:** «Maria Ottobre (Il traditore)» di J. Duvivier, Danielle Darrieux, L. Ventura, S. Reggiani.

**Astor:** «La ragazza di piazza San Pietro» Vittorio De Sica, Susanna Canales, Walter Chiari.

**Corso:** «I tartassati» con Totò ed Aldo Fabrizi.

**Cristallo** (tel. 650-100): «Gigi» Sc. col., Leslie Caron, M. Chevalier, L. Jourdan, il film dei 9 Oscar.

**Doria:** «Le grandi famiglie» Jean Gabin, P. Brasseur, R. Biler.

**Lux:** «L'urlo e la furia» Yul Brynner, Joanna Woodward, Margaret Leighton. Scope colori.

**Regent:** «Il dominatore di Chicago» Robert Taylor, Cyd Charisse, L. J. Cobb. Scope colori.

**Romano:** «Questo corpo tanto desiderato» Belinda Lee, M. Ronet, D. Gélin. Apert. ore 14; ult. 22,15.

**Vittoria:** «Le otto colle della morte» con Mickey Rooney.

**Ariston:** «Una strega in paradiso» Scope colori, Kim Novak, James Stewart.

**Arlecchino** «Tavole separate» Rita Hayworth, D. Niven, D. Kerr.

**Augustus:** «La legge» Gina Lollobrigida, Pierre Brasseur, Marcello Mastroianni, Yves Montand. Vietato ai minori.

**Nazionale:** «Femmina» tec. scope Brigitte Bardot, Antonio Vilar.

**Torino:** «Poliziotto ufficiale di scrittura» Rascel, Salvadori, A. M.

**Alessandra:** «Ascensore per il patibolo» J. Moreau, M. Ronet.

**Capitol:** «L'isola dei disperati» Carl Mahner, André Morell.

**Faro:** «La vendetta di Frankenstein», Peter Cushing. Viet. min

**Fiamma:** «La gatta sul tetto che scotta» tech., E. Taylor, Newman.

**Hollywood:** «Destino di un'imperatrice» techn. R. Schneider.

**Ideal:** «Pane, amore e Andalusia» V. De Sica, C. Sevilla, De Filippo. Apert. 14. Ult. 22,10.

**Moffet:** «Mezzanotte a Torino» e Riv. Ferrero-Morgan-Zavari, ore 15-18-21,15. Film: «Guardia, ladro e cameriera».

**Massimo** «Europa di notte» sentimancolor di Alessandro Blasetti.

**Principe:** «Destino di un'imperatrice» tec. R. Schneider, K. Bohm.

**Sassaè:** «Destino di un'imperatrice» tec. R. Schneider, K. Bohm.

**Statuto:** «Europa di notte» sentimancolor di Alessandro Blasetti.

**Adriana:** «Le avventure di Don Giovanni» tec. Errol Flynn.

**Abissina:** «Addio per sempre» e Riv. C. Doria-De Sevilla 15-18-21,15

**Alpi:** «Resurrezione» technicolor Myriam Bru, Horst Buchola.

**La Feria:** «La gatta sul tetto che scotta» tec. E. Taylor, P. Newman

**Regina:** «Orchidea nera» Sophia Loren, Anthony Quinn.

**Asti:** «Totò, Vittorio e la dottoressa» Totò, Abbe Lane, De Sica.

**Cravesana:** «Locanda della fa felicità» tec. I. Bergman, Jurgens.

**Milano:** «Tenente dinamite» e «Addio Napoli».

**Olimpia:** «Corsaro mezza luna».

**Po:** «Casa da gioco» technicolor con Rock Hudson.

**P. Nuova:** «Quando amore è poesia» e «Uomini violenti». Ap. 14.

**S. Felice:** «Tempo di vivere» sc. col. J. Gavin. Or. 14-15.40-19.20-22.

**Esperia:** «Lorella» con Maurizio Arena, Lorella De Luca.

**Giardino** «Marinai donne e guai» A. Lone, L. Masiero, M. Arena.

**Italiana:** «Il cocco di mamma» Maurizio Arena, E. Nevola.

**Miradori:** «Commandos».

**S. Rita:** «Avventura a Corte» col.

**Vinzaglio:** «Pionieri del West» sc. col. Virginia Mayo, J. Mc Cree.

**Araldo:** «Locanda della fa felicità» sc. tec. I. Bergman, C. Jurgens

**Ellseo:** «Non c'è tempo per morire» tec. sc. V. Mature, L. Genn.

**Fréjus:** «Porto Africa» technic. Pierangeli, Caray e nuova Rivista Aurelio Agnello.

**Nuovo:** «La ribelle del West» technic. con Maureen O'Hara.

**S. Paolo:** «Tramonto di fuoco» tech. Rory Calhoun, D. Jagger.

**Belgio** «Servizio imperatore» col

**Corallo:** «Mare caldo» con Clark Gable, Burt Lancaster.

**Eridano:** «Più la simpatia» tech. scope con Deborah Kerr.

**La Salle** «Gerusalemme liberata» sc. tec. F. Rabal, S. Koscina.

**Orpea:** «Il falso generale».

**Rodino:** «Totò a Parigi».

**Rossini:** «Spada imbattibile».

**S. Giulia:** «Soliti ignoti».

**V. Veneto:** «Diario di un condannato» tec. R. Redgrave, J. Addams.

**Astra:** «Il barbaro e la ghisa» tec. sc. John Wayne, E. Ando.

**Bernini:** «Duello sull'Atlantico» tec. scope. Curd Jurgens.

**Cibrario:** «L'amante di Paride» H. Lamarr, M. Serato, technic.

**Ellse:** «Sul sentiero di guerra».

**Esedra:** «Domenica è sempre domenica» De Sica, A. Sordi, Riva.

**Europeo** «Cavaliere implacabile» tech. C. Wilde, Y. De Carlo.

**Excelsior:** «Resurrezione» tech. scope, M. Bru, H. Buchols.

**Massaua:** «Il padrone delle ferriere» tech. scope, Antonio Vilar, Virna Lisi. Prima visione Torino.

**Odeon:** «Totò e Marcellino» Fabilio Calvo, M. Carotenuto.

**Star:** «Il giovane leone» A. Sordi Magali Noel, D. Moreno.

**Adua:** «Bacio bandito» col. F. Sinatra, Var. Comp. Gambe al vento.

**Aurora:** «I misteri di Parigi».

**Baco:** «Il mammifero» J. Lewis.

**Brenta** «Primo amore» De Luca.

**Chatillon:** «Senza famiglia» col. Gino Cervi, Pierre Brasseur.

**Edelweiss:** «Orizzonte infuocato».

**Eridan:** «Avventure Mr. Corey».

**Fortino:** «Afrodite dea dell'amore» I. Corey, Var. Comp. Torino.

**Maior:** «Ercole e la regina di Lidia» sc. S. Koscina, G. Antonini.

**Nord:** «Il figlio di Caroline Chéri» tec. C. Pascal, B. Bardot.

**Palermo:** «Notti di Montmartre».

**Sociale:** «La gatta sul tetto che scotta» col. E. Taylor, P. Newman

**Zenit:** «L'amore è una cosa meravigliosa» J. Jones, W. Holden.

**Baretti:** «I miserabili» tec. sc. Jean Gabin, D. Delorme.

**Calabria:** «Mare caldo» con Clark Gable, Burt Lancaster.

**Delosses:** «Sogni proibiti» tech. Danny Kaye, Virginia Mayo.

**Continental:** «La gatta sul tetto che scotta» E. Taylor, Newman.

**Fiera** (c. Moncalieri 241): «I gladiatori» V. Mature, S. Hayward.

**Italia:** «Il giovane leone» con Alberto Sordi, M. Noel.

**Moderno:** «Susanna tutta panna» e «Donna ranchero».

**Piemonte:** «Il barbaro e la ghisa» sc. tec. J. Wayne, E. Ando.

**S. Carlo:** «Dottore in alto mare».

**Spezia:** «Quantes» scope technic Fred Mc Murray, D. Malone.

**Diana:** «Tramonto di fuoco» tec

**Dora** «Vendetta tenente Brown» sc col. H. Calhoun, B. Garland

**Roma:** «Sigfrido» (la leggenda del Nibelunghi) S. Rischer.

**Umberto:** «Baia del tuono».

**Alba:** «La spada di d'Artagnan» tech. G. Baker, Sylvia Syms.

**Ambra** (via Chiesa Saluta 77): «La valle del destino» con Greer Garson e Spencer Tracy.

**Apollo:** «Non è tempo per morire» tec. sc. V. Mature, L. Genn.

**Edera:** «Una ragazza poco seria

**Lucento:** «La spada e la croce» tec sc. Yvonne De Carlo, Mistral.

**Massaia:** «Tamburi lontani» col.

**Marialda:** «I miserabili» technic.

**Gabbi,** Delorme, 15,45-18,30-21,15.

**Splendor:** «Bravados» tech. sc. Gregory Peck, J. Collins.

**CORSO**
11° giorno del comicissimo
**I TARTASSATI**
con
**TOTO' e FABRIZI**
*Ultime repliche*

**ALEXANDRA**
OGGI
Un grande film
*Ascensore per il patibolo*
con
Jeanne Moreau - Maurice Ronet

**CAPITOL**
OGGI
Un film reale
**L'ISOLA DEI DISPERATI**
con
Carl Mahner - Andra Morell
Distr. Columbia - Cine-Scope

**FARO**
OGGI
Il film del terrore
**La vendetta di Frankenstein**
con Peter Cushing
Eunice Gayson
*Technicolor*. Viet. min. 16 anni

ECHI SPETTACOLI

**NORD E SUD SEMIFINALE** Torneo dilettanti cantanti, musicisti, ballerini. Giovedì ha vinto il Sud con la cantante Turchiarolo Anna e la coppia di ballo internaz. Gibbin Luciano-Macario Rosalba. Si sono classificati per il Nord i cantanti Angelotti Danilo, Borelli Nino. Giovedì finalissima e premiazione. Ripresa cinematografica. Intervento operatori tv, migliori cantanti e musicisti della Rai.

*Piateau Damsani Lutrario* Lezioni danze moderne gratuite.

**FARO CLUB DANZE** Ore 16,30 e 21: *Henphel Gueldt* il grande successo del giorno.

**EL TROCADERO** 16,30 brillante tè; 21 trattenim. Entusias. succ. Compl. *Bonazzelli*

**SALA DANZE GAY** Ore 16,30 e 21: *Alberto Franchi*, i suoi solisti e *Tony d'Angelo*.

**DANZE LA PERLA** Ore 16 e 21 eleganti trattenimenti con il più applaudito complesso del clarino atomico *Pippo Pesmo*. Al microfono *Walter Gorgoni*

**SMERALDO CLUB** Via Goito 3 telefono 888-470 Ore 16,30-19 e 21-1 Due trattenimenti d'eccezione Orchestra *Mario Di Nunzio*

**DANZE HOLLYWOOD** Ore 16 e 21: Tutti i motivi da voi preferiti con *Franco Tomani* e la cantante *Vanna De Art*.

**LA ROTONDA** Trattenimenti ore 16-21: Crescente successo Orchestra *Gimelli*, canta *M. Pia Perello*.

**LA SERENELLA** Ore 16: Brillante matinée Dame 300, Cav. 400 cons. compr. Ore 21: grande ed elegante serata

**DE BENEDETTI DANZE** Ore 21: Gala serata di primavera. *Mandolesi*, la rivelazione 1959

**BARCHETTO - MONCALIERI** *Giardino Danze-Ristorante*, telefono 642-784, Località suggestiva. Accurato servizio per pranzi e ricevimenti. Venerdì 1° maggio ore 21 riapertura Giardino Danze. Pullman gratuito. Partenza ore 20,50 da corso Marconi.

**LUX**
Proseguono le repliche

Il film è tratto da «L'URLO E IL FURORE» edito da Mondadori

**CINEMA IDEAL TEATRO**
OGGI
**Pane, Amore e Andalusia**
CinemaScope a colori
con VITTORIO DE SICA
CARMEN SEVILLA
DA MERCOLEDI':
**LA MAJA DESNUDA**
Apertura ore 14 - Ultimo 22,10

**CINE SANFELICE**
Via Giusti 8
**TEMPO DI VIVERE**
**LISELOTTE PULVER**
**JOHN GAVIN**
CinemaScope Technicolor
Orario: 14 - 16,40 - 19,20 - 22
*ULTIMO GIORNO*

OGGI **ASTOR** OGGI

VITTORIO DE SICA
SUSANNA CANALES
WALTER CHIARI
TONY ANGELI - MARIO BERSANETTI
CARLO DELLE PIANE - PINA BORTONE
G.M. SAMPEDRO
MARY MARTIN
JOHNNY DORELLI
SERGIO CENTI
DOLORES PALUMBO
LA RAGAZZA DI PIAZZA SAN PIETRO
PRODUZIONE THESEUS FILM
FENIX FILM
REGIA PIERO COSTA

AL CINEMA **DORIA**
*UN FILM CHE NON TEME CONFRONTI*
**Le Grandi Famiglie**
CRITICA E PUBBLICO ENTUSIASTI HANNO APPLAUDITO

**JEAN GABIN**
*nella sua migliore interpretazione*

DA MARTEDÌ 28 APRILE AL **CORSO**

CONFLITTO DI SENTIMENTI IN UN CLIMA DI TENSIONE
RICHARD WIDMARK
HENRY FONDA
ANTHONY QUINN
DOROTHY MALONE
COLEEN MICHAELS
L'ULTIMA NOTTE A WARLOCK
CinemaScope
EDWARD DMYTRYK
ROBERT ALAN ARTHUR

### Sono stati approvati ben 120 emendamenti

# Le modifiche apportate dal Parlamento al testo del nuovo Codice della strada

Il primo giudizio è favorevole, ma con qualche riserva - Non più di due o tre persone sul sedile anteriore a seconda del tipo di macchina - La patente per i motociclisti costerà solo 150 lire; i candidati esclusi da la visita medica Limitata a due anni la sospensione della patente su ordine del Prefetto - Temperate le norme sull'arresto dei contravventori

La laboriosissima rielaborazione è dunque conchiusa. Le Commissioni parlamentari hanno introdotto ben 120 varianti al testo approvato e pubblicato lo scorso autunno, che avrebbe dovuto andare in vigore il 28 ottobre, ma che per plebiscitario consenso della nazione era stato rinviato al legislatore, con 400 e più proposte di emendamenti.

La prima impressione, letti e inseriti nel testo originale i vari emendamenti, non è da poter giudicare nell'edizione definitiva il complesso del nuovo Codice Stradale, è favorevole, non però senza riserve. Anzi, con una punta di rammarico per essersi il lavoro di revisione limitato più a varianti [illegible] — anche se intaccanti radicalmente il senso e la portata di alcune norme — che ad un organico rifacimento dell'opera legislativa. Molte parti hanno così acquistato un sapore un po' di rappezzo, altre sono rimaste contraddittorie, o pletoriche, o male espresse anche come lingua e come stile. Alcuni degli errori che avevamo segnalato a suo tempo, e contro i quali si batterono non pochi tra i parlamentari rielaboratori, son rimasti: la macchinosità e la sproporzione tra le sanzioni; la prevalente considerazione accordata a norme essenzialmente formali rispetto alle equivalenti di carattere sostanziale; l'inadeguatezza del meccanismo preventivo in confronto al peso di quello repressivo; la discutibile esperienza tecnica e pratica che l'opera manifesta in parecchi dettagli; alcuni autentici e incomprensibili rebus (come il terzo freno, o il comportamento dei pedoni in un crocevia) a sciogliere i quali bisognerà attendere (speriamo!) le [illegible] regolamentari in gestazione presso i ministeri competenti — e via discorrendo.

Un miglioramento, e notevolissimo, si è avuto, nel senso che sono state rimosse le punte più ostiche, distruttive e sconcertanti, che facevano del primitivo testo di legge una colonna della campagna anti-infortunistica, nel senso di terrorizzare i meno agguerriti distogliendoli dalla idea di circolare, e di eliminare i coraggiosi superstiti associandoli prima o poi alle carceri o privandoli della patente...

Riservandoci di riprendere, organicamente e divulgativamente, l'argomento prima del 1° luglio (data d'entrata in vigore), quando saranno approvate anche le norme dei regolamenti di attuazione, possiamo per oggi accennare a grandi linee alla portata delle principali varianti recate al testo dell'ottobre scorso.

La delimitazione del «centro abitato» viene affidata a un apposito cartello d'inizio e di fine del comprensorio delle varie limitazioni caratteristiche, anziché all'equivoco (e non sempre corrispondente) cartello indicativo di località.

La pubblicità stradale permane severamente disciplinata, ma con qualche lieve e logico temperamento perché, dove è innocua, possa sopravvivere, sia pure in formato ridotto.

Nel gruppo di norme di carattere tecnico sulla costituzione dei veicoli, che tante proteste avevano sollevato, espresse anche con scioperi e manifestazioni clamorose, si sono eliminati gli scogli principali, allungando nel contempo i termini per l'adeguamento dei veicoli alle altre norme limitative minori. Si è così elevato il peso a pieno carico dei motoveicoli da 25 a 25 quintali; si è ripristinata nel 4 metri il cui al vecchio Codice l'altezza massima del veicolo; nelle misure del rimorchio si è evitato di comprendere espressamente la lunghezza degli organi d'attacco; il peso massimo di 80 quintali per ogni asse, così vivacemente deplorato, viene riportato a 100. La lunghezza massima di un autotreno viene precisata in 18 metri.

L'obbligo della guida a destra riguarderà solo gli autocarri di peso massimo superiore ai 70 quintali, anziché ai 40.

E' rimediata la grave svista che, escludendo le biciclette con motorino applicato dal novero dei veicoli riconosciuti e disciplinati, le poneva praticamente al bando. Un emendamento dell'art. 58 riconosce, per questi popolari e diffusissimi veicoli, l'omologazione limitata al solo motore, liberamente applicabile e trasportabile su qualunque ciclo.

Una limitazione non inopportuna è introdotta nell'art. 68, che farà precisare dal documento di circolazione dell'auto il numero delle persone che possono prendere posto sul sedile anteriore (sarà bene peraltro che il regolamento di attuazione non sia troppo esigente e non bandisca sistematicamente i tre posti dalle grosse vetture, per non infliggere loro un'altra bastonata dopo la nuova tassa di circolazione: o almeno che prevenga certi accertamenti troppo zelanti, consentendo espressamente che due bambini possano tenere il posto di un adulto).

Per le targhe in prova è ripristinata la durata annuale, anziché semestrale. L'uso di targhe «abusivamente fabbricate» (cioè non provenienti dal monopolio, anche se regolari come numero e sigla) costituisce oggi — dopo il nuovo inasprimento che conferma la particolare severità di repressione del nostro legislatore per certi reati estranei alla sostanziale sicurezza del traffico — una delle contravvenzioni più punite del Codice: pena minima un mese di arresto, oltre all'ammenda.

Sulle macchine agricole viene consentito il trasporto degli accompagnatori della merce o degli addetti ai lavori agricoli, conformemente a quanto già previsto per gli autocarri.

Per le patenti di guida, si è attuato qualche ritocco nella concessione, si è innovato più profondamente nel ritiro. Il certificato medico potrà esser rilasciato anche da un semplice medico condotto: ci auguriamo che l'apprezzamento dell'idoneità non adotti maglie troppo larghe. Dall'obbligo della visita medica vengono esclusi i candidati alla patente motociclistica, tranne il caso di fondato sospetto sulla rispondenza dei requisiti fisici e psichici. Questa patente per moto è stata veramente popolarizzata e ridotta ad una funzione simbolica. Persino il costo complessivo del documento è stato limato nella modica cifra di lire 500 (ma i motociclisti italiani superano i tre milioni...).

Il vituperato articolo 91 del testo originario, disciplinante con assurda severità il ritiro della patente, è stato interamente rifatto. Ciò significa che è migliorato, perché sia umanamente impossibile rifarlo peggio o tal quale. Si sperava però in un miglioramento ben più radicale; mentre i difetti pratici del nuovo sistema non tarderanno a farsi sentire.

Le pressanti istanze perché il ritiro (temporaneo o definitivo) della facoltà di guidare, spesso corrispondente allo stroncare la vita economica dell'individuo o d'una famiglia, fosse affidato sistematicamente alla Magistratura, non sono state accolte, malgrado le accanite dispute parlamentari. L'autorità giudiziaria può bensì intervenire, nei casi di reato colposo nei suoi sottoposti, ma indirettamente e con azione limitata da condizioni difficilmente realizzabili. Ad ogni modo, la sospensione preventiva disposta dal prefetto non può superare i due anni; quella disposta dal giudice che condanna per reato colposo spazia tra i sei mesi e i tre anni, e nei casi più gravi può trasformarsi in revoca definitiva.

Mitigata è la sospensione che il prefetto dispone, fuor del caso d'incidenti, in seguito alla seconda contravvenzione contro le più importanti norme di comportamento: da uno a tre mesi. Se la recidiva cade entro l'anno, la sospensione è da due a sei mesi.

Qualche notevole variante va registrata anche nelle norme di comportamento. La velocità massima nei centri abitati rimane, come regola, quella dei 50 all'ora; ma i Comuni hanno facoltà di elevare, segnalando, tale limite, sulle vie che lo consentano; come pure di ridurlo. E' conosciuta dagli emendamenti una semi-tolleranza (sanzione di sola ammenda, in cifra limitata, conciliabile, e senza iscrizione nel casellario per il ritiro della patente) per chi supera il limite di non oltre 5 km. orari. Per i peccatori in cifra più alta: arresto o ammenda fino a 40 mila lire, non oblazionabile, con tutte le conseguenze.

Il divieto di sorpasso tra autotreni o simili, minacciato come perentorio e generale, viene ora limitato alle strade munite di apposita segnalazione. Solo in tali zone avrà vigore la tanto discussa distanza di sicurezza minima di 100 metri tra due autotreni (il che appare illogico, perché un così enorme distacco avrebbe per precipuo scopo, sfuggito al legislatore, di favorire il rientro di emergenza in colonna dall'autotreno superante, laddove il sorpasso è per ipotesi escluso). Negli altri casi, e per tutti i veicoli, è accolto il nostro suggerimento nel senso che il distacco di sicurezza abbia carattere discrezionale, di generica prudenza.

Il cartello di «auto-ferma» previsto dall'art. 117 dovrà, secondo la nuova norma, essere in costante dotazione di tutti i veicoli a tre o più ruote. E' riconosciuta anche sulle autostrade la legittimità della fermata nei «casi di necessità».

In tutte le sanzioni per violazione delle norme di comportamento, che nel testo ottobre prevedevano congiuntamente l'arresto e l'ammenda, le due pene sono oggi alternative: o la detentiva, o la pecuniaria. E' questa, forse, il miglior frutto degli «emendamenti»: non perché, praticamente, l'arresto verrà risparmiato alla quasi totalità dei contravventori, ma perché si potrà contestare in concreto, a titolo educativo, ogni contravvenzione giusta e opportuna, che l'eccesso di sanzione avrebbe finito col rendere inapplicabile.

**Aldo Farinelli**

*Dichiarazioni di Togni alla tv*

## «Iniziamo la battaglia contro disordine e indisciplina»

Roma, 25 aprile.

Il ministro dei Lavori Pubblici on. Togni ha parlato questa sera alla tv, sul nuovo codice della strada. «Mi auguro — egli ha detto — che ogni buon italiano e comunque ogni utente delle nostre strade vorrà leggere il nuovo codice, meditarlo e diffonderlo. Noi intraprenderemo da oggi una responsabile battaglia contro il disordine, l'indisciplina e la morte e l'accompagneremo con un vasto piano di lavori stradali che impegnano un totale di oltre 1060 miliardi. Vogliamo vincerla».

«La caratteristica di severità del nuovo codice — ha concluso il ministro — non è fine a se stessa, se la coscienza stradale saprà vedervi uno stimolo anziché una remora, un invito anziché un freno. Per questi motivi insisto nel sottolineare quanto sia indispensabile la collaborazione di tutti per fare delle nostre strade l'eloquente quotidiana testimonianza di un progresso sudato e guadagnato con un minimo comune di sacrificio e di responsabilità».

## Attendono notizie delle vittime

Gruppi di persone commentano la sciagura e attendono notizie dei feriti (Telefoto)

**Operaio specializzato per manutenzione**

cercasi da Stabilimento nei dintorni di Asti, per avvio a compiti di responsabilità. Si richiede competenza sia come meccanico (aggiustatore) che come elettricista e, possibilmente, avere buona conoscenza nella saldatura elettrica e ad ossigeno. Età anni 25-40. Occorre risiedere — o essere disposto a trasferirsi — ad Asti o in zona. Inviare le domande, indicando il titolo di studio, l'attività svolta finora, e pretese economiche a Cassetta 1368, SPI, Torino.

INFORMITALIA
qualsiasi informazione
indagine o ricerca ovunque
Via Don Minzoni 14 - TORINO
Telefono 611-024

MARGARINA Gradina
Ciò che conta è la qualità: questo è il marchio di Gradina la margarina di valore
Chiedete Gradina e controllate che sia proprio margarina Gradina

CALLI-DURONI
dita doloranti, calli molli tra le dita, nodi! "Dr. Scholl's Super ZINO-PADS" supersoffici, eliminano rapidamente la callosità, danno immediato sollievo al dolore per la pressione delle scarpe, evitano il riformarsi del callo.
Nelle tipiche confezioni giallo-azzurre, presso Farmacie, Ortopedici, Sanitari
Dr Scholl's Super ZINO-PADS

Espertissimo ufficio esportazioni, preferibilmente prodotti chimici organici ed inorganici - conoscenza mercato - larga esperienza - perfetto inglese e francese ricercasi. Inviare curriculum dettagliato, referenze, pretese a
RUMIANCA
TORINO - CORSO MONTEVECCHIO, 39

CURA CONTENTIVA DELL'ERNIA SENZA OPERAZIONE
ERNIA
L'apparecchio erniario Mandrile, soffice e leggero, garantisce la contenzione dell'ERNIA anche se voluminosa negli uomini, nelle donne e nei bambini.
IL MODELLO PROTETTIVO 1952 A SOLE L. 5000
Le persone interessate possono recarsi con tutta fiducia a
Ist. Medico Ortopedico Specializzato Comm. MANDRILE
TORINO - VIA SALUZZO 1 Telefono 62-365 - PORTA NUOVA
Feriali 9-19 - Festivi e dom. 9-12
BIELLA: il lunedì, Albergo dell'Angelo
CUNEO: il martedì, Albergo Centro
FOSSANO: il mercoledì, Alb. Moderno
ASTI: il giovedì, Stadio mod. c. Alfieri 111
SAVIGLIANO: il venerdì, Alb. Corona Grossa
IVREA: il venerdì, Albergo Nazionale
VERCELLI: il sabato, Alb. Corona Grossa
ORARIO: dalle ore 9 alle ore 12 (ACIS 27-1-53-344)

### Gravissima sciagura stradale ieri mattina nei pressi di Foggia

# Sette morti e 42 feriti tra i pellegrini che in camion tornavano da un santuario

*L'autocarro, di vecchio tipo, era stato attrezzato con panche e teloni per il trasporto di persone - Ad un incrocio si è scontrato con un autotreno di Torino - Tra le vittime una giovane donna e tre ragazzi*

(Dal nostro corrispondente)

Foggia, 25 aprile.

*Una gravissima sciagura è avvenuta questa mattina a una ventina di chilometri da Foggia, al bivio tra la statale 161 e la provinciale per Ascoli Satriano. Un autocarro carico di una cinquantina di pellegrini, tutti di Castelluccio dei Sauri, che tornavano da una visita al santuario della Madonna Incoronata, si è scontrato con un autotreno torinese. Sette pellegrini sono morti nel tremendo urto (quattro sul colpo, due durante il trasporto all'ospedale e uno dopo il ricovero); gli altri sono rimasti feriti, e quattro di essi sono in gravi condizioni. Dolore e disperazione sono entrati in quasi ogni famiglia di Castelluccio dei Sauri.*

*Da quella località stamane era partito un pellegrinaggio formato da una cinquantina di persone, in gran parte donne e ragazzi, per assistere all'inaugurazione del santuario della Madonna Incoronata. Avevano preso posto su un vecchio autocarro attrezzato col trasporto di persone mediante panche di legno e un telone. Il veicolo era guidato dall'autista Giovanni Rea, di trentacinque anni, da Deliceto. Dopo la cerimonia inaugurale e la visita al santuario, i pellegrini erano risaliti sull'autocarro iniziando il viaggio di ritorno a Castelluccio dei Sauri.*

*Le circostanze della sciagura non sono ancora chiare dato lo choc da cui i feriti sono stati colpiti e che rende confuse le loro dichiarazioni. La stessa testimonianza degli autisti dei due veicoli che si sono scontrati non può esser considerata del tutto attendibile appunto per lo stato di alterazione nervosa in cui ancora si trovano.*

*Dello scontro è possibile pertanto tentare solamente una sommaria ricostruzione. Sulla statale 161 Foggia-Bari procedeva, a velocità sostenuta, secondo alcuni, l'autotreno 70 20455. Esso appartiene all'autotrasportatore torinese Tommaso Marcellino di 32 anni, abitante a Nichelino in via Torino n. 10, condivaso dal secondo autista Eraclio Zamuner di 28 anni da Treviso, abitante presso il Marcellino. Pare che al momento dello scontro fosse al volante lo Zamuner.*

*Secondo il racconto fatto da alcuni testimoni, racconto che la Polizia stradale di Foggia sta accuratamente vagliando, sembra che l'autista dell'autotreno torinese si sia trovato improvvisamente di fronte l'autocarro carico di pellegrini che manovrava per immettersi nella statale. Vista la pericolosità della manovra, i conducenti di entrambi i veicoli a un certo momento frenarono disperatamente, ma l'urto non potè essere evitato. L'autotreno investì con estrema violenza il fianco dell'autocarro; questo piroettò su se stesso e si rovesciò sulla strada schiacciando sotto la sua mole i passeggeri, mentre l'autotreno, dopo aver divelto un albero, finiva nella scarpata laterale.*

*Fra gli urli e i gemiti dei feriti, i primi soccorsi furono portati dai tre autisti, che sebbene intontiti dallo choc erano rimasti miracolosamente illesi. Da Foggia poco dopo cominciarono ad arrivare le autoambulanze, e cominciò il tragico andirivieni del trasporto dei feriti all'ospedale. Quattro cadaveri furono subito estratti dai rottami dell'autocarro; due feriti, gravissimi, si spensero lungo il percorso; uno spirò poco dopo l'arrivo in ospedale. I loro nomi sono: Anna Leone di 20 anni, Gerardo Pezzano di 12, Michele Pezzano di 18, un altro Michele Pezzano di 15 (sono omonimi ma non parenti), Matilde Manna di 40, Lucia Giannata di 50, Vincenza Magnetta di 35.*

*E ancora vi sono quarantadue feriti, quattro dei quali sono molto gravi, il che fa temere che il numero delle vittime possa aumentare. Al capezzale di tutti si prodigano i medici in un'opera generosa e infaticabile.*

*Scene strazianti si sono svolte quando da Castelluccio dei Sauri sono accorsi i parenti. L'intero paese si è messo a lutto, striscioni neri sbarrano le porte d'ogni casa.*

*L'Autorità giudiziaria ha ordinato il fermo dei tre autisti, in attesa di stabilire la responsabilità di ciascuno nella causa della sciagura.*

**A. C.**

I rottami dell'autocarro carico di pellegrini investito dall'autotreno (Telefoto)

### Manifestazione a Cuneo per riaffermare i valori della Resistenza

# "Se i morti tornassero a chiederci che cosa avete fatto della libertà?,,

Nonostante il loro sacrificio, ha detto un oratore, ci sono troppi ritorni di fascismo

(Dal nostro inviato speciale)

Cuneo, 25 aprile.

Il 25 aprile è senza dubbio la ricorrenza maggiormente sentita a Cuneo: la città si imbandiera, ogni casa ha un vessillo, le lapidi sono coperte di fiori, strade e piazze si animano, sindaco e consiglieri, esponenti dei partiti di ogni colore, sacerdoti, rappresentanti di associazioni e di categorie diverse si riuniscono con i partigiani per celebrare il giorno felice che segnò la vittoria dei combattenti per la libertà.

Quest'anno con il 25 aprile del 1945 si è ricordato anche quello del 1859, quando Garibaldi mosse da Cuneo alla testa dei suoi «Cacciatori delle Alpi» per la seconda guerra d'indipendenza verso le gloriose giornate di Varese, Como e San Fermo. Il sindaco prof. Del Pozzo, accostando le due date, ha scritto nel suo manifesto alla cittadinanza: «Risorgimento e Resistenza: continuità ideale di una storia che trasse origine dall'insopprimibile anelito di libertà e d'indipendenza degli italiani, fenomeno sempre uguale di una lotta ad oltranza contro soggezioni e tirannie».

Il medesimo concetto è stato sviluppato dall'oratore ufficiale prof. Piero Camilla stamane durante una riunione molto affollata nel palazzo civico. La lotta di liberazione, egli ha detto, fu una guerra di redenzione civile e morale per ridare la dignità e lo spirito di libertà del Risorgimento agli italiani avviliti da vent'anni di fascismo. «Ma se le migliaia dei nostri morti — ha concluso l'oratore — tornassero qui oggi a chiederci conto di come abbiamo usato e difeso la libertà che essi ci hanno donata a prezzo del loro sangue, che cosa potremmo rispondere?».

Per difendere questo patrimonio morale che ha richiesto il sacrificio di tante vite, il comitato dal simbolico nome «Cuneo brucia ancora» si è costituito in forma permanente e stamane, sempre in palazzo civico, l'ex-comandante partigiano, avv. Dino Giacosa, ha spiegato i fini del movimento sorto lo scorso anno per impedire che nella città, medaglia d'oro della Resistenza, vengano fascisti vecchi e nuovi a provocare la gente con comizi nostalgici.

«La pacificazione — ha detto l'avv. Giacosa — voluta dalla Resistenza all'indomani del 25 aprile ha reinserito nella vita civile quegli elementi che avevano collaborato alla rovina della Patria, al patto che rimanessero nella democrazia. Purtroppo quegli stessi elementi hanno creato il neofascismo».

Il comitato, cui ha aderito unanime il Consiglio comunale, si propone quindi lo scopo immediato di impedire comizi neofascisti in città e nella provincia per motivi di ordine pubblico in quanto una popolazione che ha combattuto in blocco per la libertà non può tollerare affronti del genere, e uno scopo a più lunga scadenza, cioè ottenere, in ossequio alla Costituzione, lo scioglimento di qualsiasi organizzazione neofascista.

**C. B.**

## Oltraggioso manifesto dei missini di Vercelli

Vercelli, 25 aprile.

L'anniversario della Liberazione è stato celebrato con un discorso del sindaco avvocato Franchino alla cittadinanza. L'oratore ha illustrato i nobili motivi che spinsero i combattenti per la libertà alla lotta contro il fascismo e la dittatura. Purtroppo il sacrificio di tante persone in quegli anni terribili non è bastato ad eliminare i residui di vent'anni di avvilimento. A riprova della sua smaregiata constatazione il sindaco ha citato un manifesto dei missini nel quale, con la retorica cara all'uomo che rovinò l'Italia, si oltraggia la Resistenza. Il manifesto è stato tolto dalle vie per ordine del prefetto e i neofascisti responsabili sono stati denunciati dalla questura in base all'articolo 656 del codice penale.

## Per violenze a Milano arrestati due neofascisti

Milano, 25 aprile.

La celebrazione del XIV anniversario della Liberazione è stata turbata dalle violenze dei fascisti. In via San Tomaso, davanti alla sede del movimento sociale italiano, verso le 19, alcuni giovinastri nostalgici hanno ingiuriato un gruppo di persone che tornavano dalle cerimonie celebrative. Gli aggrediti hanno reagito ed i missini hanno dato inizio ad una violenta zuffa.

Sono intervenuti alcuni agenti di polizia che hanno riportato la calma e hanno arrestato: l'avv. Giuseppe Pasquarella, di 34 anni, abitante in viale Monza 152, segretario del movimento missino, e il diciannovenne Roberto Rosazza, abitante in viale Piave 31. Dovranno rispondere di violenze e oltraggio a pubblico ufficiale. Altri venti neofascisti sono tuttora trattenuti nelle guardine di via Fatebenefratelli in stato di fermo.

## Un pullman con 45 persone penetra in una cucina

Legnano, 25 aprile.

Stamane verso le 10 un pullman di linea, proveniente da Gallarate e diretto a Milano, giunto nei pressi della frazione San Lorenzo di Parabiago, per ragioni non ancora precisate dopo avere sbandato, ha sfondato il muro di una casa, penetrando in cucina.

Il pullman, appartenente alla Stie, era guidato dall'autista Ferdinando Setti, di 60 anni. A bordo vi erano 45 passeggeri, la maggior parte dei quali intendeva visitare la Fiera di Milano: uno di essi, Armando Brolo di 35 anni, abitante a Legnano, ha riportato la frattura di un braccio. Anche la proprietaria della casa, Rosa Clementi di 52 anni, è rimasta ferita ad una gamba.

## Lettera d'un vecchio parroco sulla riforma dell'abito talare

Città del Vaticano, 25 aprile.

Sul problema della riforma dell'abito ecclesiastico si è avuto oggi un intervento della «Settimana del Clero» diretta da mons. Fausto Vallaine, assistente del Centro-stampa dell'Azione Cattolica. Il periodico pubblica la lettera di un «parroco settantacinquenne» il quale dichiara che «la talare è impacciante in molte occupazioni non proprio sacre, e tuttavia non disdicevoli al sacerdote» e quindi non protesta «contro la riforma dell'abito

L'APPETITO VIEN BEVENDO

CINZANO soda

APERITIVO DISSETANTE

Le proprietà tonificanti, l'azione stimolante sull'appetito sono caratteristiche del CINZANO SODA. Per questo, facendo una variante al noto proverbio, si può dire che l'appetito non vien mangiando, ma bevendo CINZANO SODA.

CINZANO SODA, l'aperitivo dissetante, il capolavoro di una Casa Bicentenaria.

IL CINZANO SODA SI BEVE GHIACCIATO

# PUBBLICITA' ECONOMICA
(VIA SAN TOMASO N. 22)

Il prezzo di queste inserzioni dev'essere corrisposto anticipatamente a qualunque sede della Società per la Pubblicità in Italia, SPI (a Torino: via S. Tomaso 22) per contanti o vaglia, a mezzo versamento nel conto corrente postale numero 2/30931, Torino. Esso risulta dal prodotto del numero delle parole (minimo dieci, aggiungendo le articolazioni composte) per la tariffa della Rubrica adatta all'annunzio coll'aggiunta delle tasse in ragione del 7 % globale. Per inserzioni in data fissa, urgenti o ripetute prezzi speciali che la SPI comunica a richiesta insieme alle condizioni generali cui sono subordinate tutte le inserzioni.

Tutti gli avvisi vengono pubblicati ne « La Stampa » ed in « Stampa Sera ». Non sono ammessi annunzi che contengano una o più lettere iniziali non indispensabili all'intelligibilità, richieste di fotografie e di anticipi di denaro o francobolli anche solo per la risposta.

Coloro che desiderano rimanere ignoti ai lettori possono aggiungere la frase: « Scrivere cassetta ... SPI, Torino » (od altra [illegible]), computata per cinque parole. In tal caso all'importo dell'intero annunzio dev'essere aggiunto il nolo della cassetta in lire 120 per decade, ed un primo deposito di lire 100 per il rimborso spese di recapito delle corrispondenze in qualunque luogo [illegible], a coloro che non possono eseguirne il ritiro dietro esibizione della ricevuta del noleggio.

Le corrispondenze indirizzate ad una Cassetta non possono contenere documenti, valori, fotografie o mezzi di propaganda; debbono essere inviate per Posta e [illegible] respinte se assicurate o raccomandate

## 1 COMMERCIALI L. 100 p.p.

**ASSORTIMENTO** sedie curvate, chiudibili, tavolini, mobili ufficio, Sacchetto, Belsola 3. 838

**BATTERIE** estere e nazionali per auto, moto industriale, Marengo, [illegible] 38. Telefonare 871-713. 10309

**COMPRO** legname attrezzatura [illegible] occasione. Telefonare 383-983 ore pasti.

**FILI** smaltati Prat. Mezzini 31. Telefonare 872-234. 16093

**FONDERIE** Servetti, pressatrice, to conchiglie, sabbia, fusioni bronzo, ottone, alluminio, leghe zama. Richiedete preventivi. Mazzoli, Pinerolo 11, telefono 2-17-331 6033

**GRU** per edilizia altezza metri 30 sbraccio metri 20, portata minima 7 [illegible] vendesi affittasi. Telefonare [illegible] 200.

**LAMIERE** ondulate pere e zincate, numerosi spessori altre a 200 mm. Tagli su misura. Via Parma 1, tel. 285-383.

**TELESALVAMOTORI** aria olio. Microinterruttori, relais. L'Apparecchiatura Elettrica, Cairoli 32, telefono 889-811.

**TRASFORMATORI** consegna pronta sostituzione provvisoria motori, alternatori, dinamo, fogg. Paniza Agliotta, telefono 21-360. 271

**TUBI** [illegible], acciaio, Tubovitrite, pluviali, lognature, acqua, elettricità. Richiedo, corso San Maurizio 25. 8577

## 2 ARTIGIANATO L. 80 p.p.

**ABBISOGNANDOVI** lavori di [illegible] edili urgenti. Esegue cinquantino. Telefonate 777-384. [illegible]

**DECORATORE** specializzato in pitture murali, Plastiver e tappezzeria. Telefonare 54-344. M8589

**MOBILI** attenzione Mobili. Causa infermità titolare pensiona cessazione commercio mobilifici Primaria Esposizione Mobili, via Principe Amedeo 32 C, corso Regina Margherita 97, Giuseppe Verdi 26 r. inizierà vendita prezzi bassissimi sottocosto di tutto il vasto assortimento [illegible]. Senza impegno visitateci, occasione favorevolissima per sposi, privati, commercianti. Cessione [illegible] totale, parziale azienda. Vasto assortimento, prezzi sottocosto, solidità, accuratezza costruzione vi consigliano: non comperate altrove senza prima visitarci.

**OGGETTI** prodigiosi « Facciotti » rimbiancature conservatori vista. Servizio gratuito. S. Massimo 42. 13571

**RIMODERNAMENTO** completo alloggi pavimentazioni piastrellamenti lucidatura impianti idraulici elettrici decorazione. Telefonateci 585-388. 03153

**AFFARONE** causa malattia titolare cedesi affermatissima industria meccanica 25 operai, produzione propria, organizzazione vendita nazionale, contanti 15 milioni, scorte materiali scalari eventuale permuta immobili. Brillantissimo avvenire grandi possibilità esportazione nuova produzioni. Scrivere cassetta 1374, SPI, Torino.

**ALBERGO** ristorante [illegible] 36 camere bene attrezzato, cedesi 16.000.000 od in gerenza a competente, rappresando, cabotti, via Consolata 2. 572

**ATTENZIONE** lavanderia [illegible] dine macchine centrifughe, reddito [illegible] mila mensili, cedesi 1.050.000. Ratma, Sacchi 34. 5009

**AUTOFINANZIA** completa 40 macchine stazione servizio [illegible] trasferimento cedesi 2.800.000 trattabili. Tel 272-806

**AUTORIMESSA** modernissima 140 macchine, zona signorile, cedesi causa trasferimento. Cavalieri, Galuzzo 21. 5857

**AUTORIMESSA** [illegible] centrale oltre 100 macchine, fitto mite, forte reddito, cedesi 4.500.000 Telefonare 40-770. 815

**BAR** semicentrale avviatissimo, cedesi o permutasi con alloggio, Boero, Carlo Alberto 41. 558

**BAR** semicentrale, moderno, incasso 20 mila, cedesi 3.500.000. Gattero Santa Teresa 12. 5939

**BAR** superalcoolici, modernissimo, zona signorile, 16.000 giornaliere aumentabili, cede 3.000.000, sufficienti 1.500.000 contanti rimanenza lunghe rateazioni [illegible] betti, Vittorio Emanuele 200. 5292

**BAR** torrefazione rosticceria, 5 sale grandiose, arredamento modernissimo, [illegible] 25.000.000 annui garantiti, cede, affitto, Gabetti, Vittorio Emanuele 200.

**BLOCCAGI** [illegible] pasticceria confetteria, [illegible] Crocetta, causa imprevisti avvenuta gestione. Occasione. Mussaglia, Milano 10. 772

**BORGO** a Paolo cedesi subito officina riparazioni cicli motor. Via Sostegno 4, telefonare 30-655. 87038

**CAPITELI** impiegherei esperti pieno esercizio. Richiesta dettagliata. Scrivere cassetta 3214, SPI, Torino. P6497

**CEDESI** avviatissima merceria, ottima posizione, miti pretese. Scrivere cassetta 7236, SPI, Torino. 87337

**CEDESI** avviato negozio merceria ampia licenza Telefono 273-100. 87146

**CEDESI** avviato laboratorio [illegible] idraulico. Telefonare 283-853 ore pasti.

**CEDESI** Chivasso negozio completamente arredato qualsiasi uso. Scrivere cassetta 7311, SPI, Torino. D6840

**CEDESI** esportazione al minuto, all'ingrosso, richiesta 1.000.000. Garnero, S. Teresa 12. 5930

**CEDESI** importante complesso bar pasticceria gelateria drogheria, avviatissimo, sola città riviera ligure. Scrivere patente 41896, SPI, La Spezia. 5589

**CEDESI** negozio pettinatrice, via Polonghera n. 50. L7600

**CEDESI** negozio oreficeria S. Vincenzi, ultimo reddito. Rivolgersi o scrivere Gerbi, via Cavour 28, Torino. 87641

**CEDESI** negozio alimentari [illegible] facile condizione, poco ammontare. Via Benevagienna 16, S. Rita. L7641

**CEDESI** occasione trentennale negozio acconciature per motivi familiari. Telefonare 86-549. 86441

**CEDESI** ufficio costruzioni di ferro avviatissima Buscalena, via Trabuco 2.

**CEDESI** piccola torneria meccanica speciale, Telefonare 852-576, 682 006.

**CEDESI** 500.000 negozio articoli sanitari su corso Regina. Telef. 755-064. L7678

**CEDO** tabaccheria-vinicola, 1.700.000, vi finanza Torino, causa grave malattia. Ritiro via Mazzini 1. 3976

**CEDO** 1.800.000, ritiro commercio, negozio federami articoli pari redditizio. Scrivere cassetta 7102, SPI, Torino

**CERCASI** gerenti nuova salumeria alimentari 35.000 mensili, e. Massimo 19, « Elia » L7300

**CERCO** carrozza bar-trattoria, panetteria, eventuale acquisto. Telef. 687-462.

**CINEMA** periferia Torino, rinnovato posti, cedesi 15.000.000. Baglione Fiorbello, piazza Lagrange. 5094

**CINEMA** moderno Torino 700 sedili redditizio cedesi, affare Barbieri, Bidone 24

**CON** rapidità accordiamo finanziamenti su immobili, lunghe rateazioni interessi bancario, massima riservatezza. I.F.I.T., 5, Quintino 4 bis, tel 54-000.

**CORNICERIA** persona negozio floricola, 35.000 tutto compreso. Garnero, Santa Teresa 12. 5930

**CONCEDIAMO** rapidamente finanziamenti e mutui ipotecari. I.F.I.T., San Quintino 4 bis 14006

**CONCESSIONARIO** [illegible] automobili, accessori ricambi officina, ottima posizione, cedesi Serio cassetta 4065, SPI, Torino.

**CRAVENZOLA**, Lungaia 40, concedesi gerenze bar, ristorante, salumeria, pasta fresca, alimentari, alloggi. 3259

**DROGHERIA** avviatissima, zona industriale, lavorone, cede 1.800.000. Gabetti, Cardinal 133. [illegible]

**ESCLUSIVAMENTE** [illegible] sopravvenuta invalidità cedesi urgentemente avviato negozio biancheria e maglierie, Nizza 50. Recapi interpellari. F4865

**FALEGNAMERIA** avviata cedesi [illegible] offerente Telefonare 240-067. F4324

**FALEGNAMERIA** unica serie macchine, disponibilità qualsiasi lavorazione, occasione cedesi. Telefonare 772-009. F6463

**FARMACISTA** cerca combinazione affitto acquisto farmacia, buona disponibilità, referenze. Scrivere [illegible] 3211, SPI, Torino. F4571

**FERRAMENTA** avviatissima, inviato assicurato 2-3 persone, cedesi motivi familiari, contenuto. Esamino possibilità permuta proprietà immobiliare. Scrivere cassetta 7118, SPI, Torino. B6553

**FIMI** sovvenzioni auto, case, terreni, massima salvaguardia, celerità. Telefonare 871-038. 13590

**GERENTI** abili cercansi per buonissimo negozio cartoleria giornali 800 colpo (barriera Milano). Boero, Carlo Alberto 41. 558

**GERENZA** bar torrefazione, centrale, incasso 26.000 giornaliere comprovabili concedo Gabetti, Vittorio Emanuele 200.

**GERENZA** drogheria concedesi persona pratica oppure cedesi. Ferreri, Vinchiglia 11. F6443

**GIORNALI** centrale 2.500.000, affare 5 milioni; commestibile 1.400.000, [illegible] tono esportazione [illegible].000. Carabegne, San Ottavia 47. B7561

**GUANTI**, biancheria, maglieria, centralissimo, sottoportici, cede 1.800.000. Gabetti, XX Settembre 17. 6293

**LABORATORIO** pasticceria impronta nuovo zona centrale forte incasso cede 2.000.000, altre gerenze, Cravenzola, telefonare 528-106. 3259

**LATTERIE**, gelaterie, bellissime posizioni, qualunque ibraggio, cedonsi. Cavaliera, Saluzzo 31. 1914

**LICENZA** commestibile pasta fresca cedesi 500.000, altra [illegible], macelleria ottima avviata 3[illegible].000. Telefon. [illegible] 262.

**MERCERIA** centrale avviatissima lunga gestione cede direttamente causa salute. Telefonare 680-264. M6985

**NEGOZIO** parrucchiere parrucchiere uomo signora cedesi; eventuale altra attività, Via Po 27. L7801

**NEGOZIO** magazzino mobili cedo, vera occasione. Telefonare 772-009. F6467

**NEPOTE**, Arsenale 42, telef. 44-031, rilievi cessioni [illegible], compera vendita case terreni alloggi in diverse zone.

**OCCASIONE** avviata pettinatrice zona commerciale cedesi, Telefonare 587-395.

**OCCASIONE** causa sposalizio cedesi San Paolo avviato negozio tessuti, Telefonare 374-707. L7797

**OCCASIONE** cedesi negozio pettinatrice per motivi di salute, via Belmonte 11. Telefonare 287-055. L7357

**OCCASIONE** pettinatrice cede negozio nuovo attrezzatissimo, prezzo modico. Telefonare 859-351. 87685

**PANETTIERIE** L'ufficio Cagliero & Nan tenta esclusivamente panifici e rivendite pane, Saluzzo 72. 5868

**PASTIFICIO** modernissimo, macchinari, 32.000 giornaliera assicurata, redditizio cedo 2.500.000. Gabetti, Vittorio Emanuele 200. 5292

**PENSIONE** centralissima otto camere 400.000, altra avviatissima 1.100.000. Telefonare 585-962. 87563

**PER** causa malattia trasferimento cedesi attrezzato laboratorio tintoria tutte attrezzature moderne. Scrivere cassetta 1035, SPI, Torino. L7365

**PER** motivi di salute cedo avviatissima drogheria zona signorile, Telef. 596-775.

**PIZZERIA** ottimo prezzo cedo Juventus Torino, trasferimento cedesi, Enofusi intermedian. Telefonare 362-340 M5668

**POLETTI**, telef. 596-607, 597-774: brucique, zona via Roma, rinnovatissima cedesi 9.500.000. 5200

**POLETTI**, telef. 596-607, 597-774: bar, graditissi locali, arredamento modernissimo, incasso minimo garantito 9.000.000 cedesi 4.200.000. 5200

**PRESTITI** delicati immediati fino [illegible] mila, rimborsabili 10 mesi, concedonsi a lavoratori, impiegati, funzionari, proprietari, artigiani-dirigenti. Modestia, segretezza, a Pinerolo a, Pietro Micca 4, telefono 47-346. 2564

**PRIVATO** cede caffè trattoria redditizia. Telefonare 382-537, ore 16-18. F6477

**RAGIONIERE**, pratico affari, entrerebbe industria, commercio estero, organizzazione, opportuno capitale vendibile. Scrivere cassetta 1380, SPI, Torino. 532

**RIVENDITA** pane kg. 170, forte vendita altri [illegible], incasso [illegible] dimostrabile, cede [illegible].000. Gabetti, Cardinal 133 5292

**ROSTICCERIA** caffè avviatissimo, forte passaggio, cede Gabetti, Vittorio Emanuele 200. 5292

**STUDIO** medico dentistico illustri Torino causa malattia cedesi poco ammontare. Scrivere cassetta 2226, SPI, Torino.

**TABACCHERIA** provincia Torino, zona industriale, causa ritiro commercio, affarone, cedesi. Scrivere cassetta 4033, SPI, Torino. [illegible]

**TABACCHERIE!** Sopra cede 600.000 600.000 800.000 lorda settimanali, Arsenale 42, telefono 44-031. 6057

**TINTOSTIRERIA** avviatissima cedesi motivi famigliari. Via Sagra S. Michele 44.

**AUTORIMESSA** semicentrale 180 macchine, completa, ogni impianto moderno fortissimo utile. Cede Gabetti, Cardueci 132. 8292

**AUTORIMESSA** 90 macchine affitto 125 mila lorda sviluppo cedesi, Tel. 267-334.

**AVVIATISSIMA** zona ingresso dolcinea distanza Torino, solita clientela affezionatissima e solvibile, buon reddito sicura, condizioni vantaggiose cedesi assenza ritiro merce. Scrivere cassetta 2210, SPI, Torino. [illegible]

**AVVIATISSIMO** bar boteghiglieria (borgo Vittoria) ampi giochi bocce, avvenire sicuro, cedesi. Telefonare 682-228. 4785

**AZIENDA**, adesivi, resine sintetiche, utile 100 %, altrezzatura, eventuale società, cede 3.000.000. Gabetti, Giulio Cesare 58. 5292

**BAR** angolare, prospiciente grande stabilimento, fortuna famiglia, cedesi 7.200.000. Garnero, S. Teresa 12. 5930

**BAR** attrezzatissimo nuovo dillardo vendo 3.500.000 bellissima zona. Telefonare 50-848. 6291

**BAR**-ristorante avviatissimo cedesi causa salute zona villeggiatura. Scrivere cassetta 4029, SPI, Torino. L7738

**CAUSA** immediato esperio cedo avviatissima pensione. Telefonare 42-544.

**CAUSA** imminente esperio cede centrale negozio abbigliamento confezioni. Telefonare 50-706. F4854

**CAUSA** malattia cedo cielo tutto ottima posizione, clientela. Corso Peschiera 205, telefono 32-284. 87583

**CAUSA** malattia cedo carrozzeria lavoro assicurato, buona clientela. Tel. 395-864.

**CAUSA** salute cedesi negozio riparazioni vendita pneumatici centralissimo. Scrivere cassetta 6045, SPI, Torino. B7729

**CAUSA** salute cedesi 25 milioni redditizia industria metalmeccanica, super lavoro. Scrivere cassetta 4113, SPI, Torino. L7771

**CAVALLERA**, Saluzzo 21, Commestibili, drogheria, saponi avviatissimo, permutasi, vendesi. Affaroni! [illegible]

**CAVALLERA**, Saluzzo 21, confetteria laboratorio attrezzatissimo, posizione commerciale, lavoro assicurato, redditizio, cedesi. 5357

**CAVALLERA**, [illegible] 21. Salumeria centrale incasso 80.000. Affitto 15.000, cedesi 3.500.000. 5357

**CEDESI** avviatissima merceria, ottima posizione, miti pretese. Scrivere cassetta 7236, SPI, Torino. 87337

**CEDESI** avviato negozio merceria ampia licenza Telefono 273-100. 87146

**CEDESI** avviato laboratorio [illegible] idraulico. Telefonare 283-853 ore pasti.

**CEDESI** Chivasso negozio completamente arredato qualsiasi uso. Scrivere cassetta 7311, SPI, Torino. D6840

**CEDESI** esportazione al minuto, all'ingrosso, richiesta 1.000.000. Garnero, S. Teresa 12. 5930

**CEDESI** importante complesso bar pasticceria gelateria drogheria, avviatissimo, sola città riviera ligure. Scrivere patente 41896, SPI, La Spezia. 5589

**CEDESI** negozio pettinatrice, via Polonghera n. 50. L7600

**CEDESI** negozio oreficeria S. Vincenzi, ultimo reddito. Rivolgersi o scrivere Gerbi, via Cavour 28, Torino. 87641

**CEDESI** negozio alimentari [illegible] facile condizione, poco ammontare. Via Benevagienna 16, S. Rita. L7641

**CEDESI** occasione trentennale negozio acconciature per motivi familiari. Telefonare 86-549. 86441

**CEDESI** ufficio costruzioni di ferro avviatissima Buscalena, via Trabuco 2.

**CEDESI** piccola torneria meccanica speciale, Telefonare 852-576, 682 006.

**CEDESI** 500.000 negozio articoli sanitari su corso Regina. Telef. 755-064. L7678

**CEDO** tabaccheria-vinicola, 1.700.000, vi finanza Torino, causa grave malattia. Ritiro via Mazzini 1. 3976

**CEDO** 1.800.000, ritiro commercio, negozio federami articoli pari redditizio. Scrivere cassetta 7102, SPI, Torino

**CERCASI** gerenti nuova salumeria alimentari 35.000 mensili, e. Massimo 19, « Elia » L7300

**CERCO** carrozza bar-torrefazione, panetteria, eventuale acquisto. Telef. 687-462.

**CINEMA** periferia Torino, rinnovato posti, cedesi 15.000.000. Baglione Fiorbello, piazza Lagrange. 5094

**CINEMA** moderno Torino 700 sedili redditizio cedesi, affare Barbieri, Bidone 24

**CON** rapidità accordiamo finanziamenti su immobili, lunghe rateazioni interesse bancario, massima riservatezza. I.F.I.T., 5, Quintino 4 bis, tel 54-000.

**CORNICERIA** persona negozio floricola, 35.000 tutto compreso. Garnero, Santa Teresa 12. 5930

**CONCEDIAMO** rapidamente finanziamenti e mutui ipotecari. I.F.I.T., San Quintino 4 bis 14006

**CONCESSIONARIO** [illegible] automobili, accessori ricambi officina, ottima posizione, cedesi Serio cassetta 4065, SPI, Torino.

**CRAVENZOLA**, Lungaia 40, concedesi gerenze bar, ristorante, salumeria, pasta fresca, alimentari, alloggi. 3259

**DROGHERIA** avviatissima, zona industriale, lavorone, cede 1.800.000. Gabetti, Cardinal 133. [illegible]

**ESCLUSIVAMENTE** [illegible] sopravvenuta invalidità cedesi urgentemente avviato negozio biancheria e maglierie, Nizza 50. Recapi interpellari. F4865

**FALEGNAMERIA** avviata cedesi [illegible] offerente Telefonare 240-067. F4324

**FALEGNAMERIA** unica serie macchine, disponibilità qualsiasi lavorazione, occasione cedesi. Telefonare 772-009. F6463

**FARMACISTA** cerca combinazione affitto acquisto farmacia, buona disponibilità, referenze. Scrivere [illegible] 3211, SPI, Torino. F4571

**FERRAMENTA** avviatissima, inviato assicurato 2-3 persone, cedesi motivi familiari, contenuto. Esamino possibilità permuta proprietà immobiliare. Scrivere cassetta 7118, SPI, Torino. B6553

**FIMI** sovvenzioni auto, case, terreni, massima salvaguardia, celerità. Telefonare 871-038. 13590

**GERENTI** abili cercansi per buonissimo negozio cartoleria giornali 800 colpo (barriera Milano). Boero, Carlo Alberto 41. 558

**GERENZA** bar torrefazione, centrale, incasso 26.000 giornaliere comprovabili concedo Gabetti, Vittorio Emanuele 200.

**GERENZA** drogheria concedesi persona pratica oppure cedesi. Ferreri, Vinchiglia 11. F6443

**GIORNALI** centrale 2.500.000, affare 5 milioni; commestibile 1.400.000, [illegible] tono esportazione [illegible].000. Carabegne, San Ottavia 47. B7561

**GUANTI**, biancheria, maglieria, centralissimo, sottoportici, cede 1.800.000. Gabetti, XX Settembre 17. 6293

**LABORATORIO** pasticceria impronta nuovo zona centrale forte incasso cede 2.000.000, altre gerenze, Cravenzola, telefonare 528-106. 3259

**LATTERIE**, gelaterie, bellissime posizioni, qualunque ibraggio, cedesi. Cavaliera, Saluzzo 31. 1914

**LICENZA** commestibile pasta fresca cedesi 500.000, altra [illegible], macelleria ottima avviata 3[illegible].000. Telefon. [illegible] 262.

**MERCERIA** centrale avviatissima lunga gestione cede direttamente causa salute. Telefonare 680-264. M6985

**NEGOZIO** parrucchiere parrucchiere uomo signora cedesi; eventuale altra attività, Via Po 27. L7801

**NEGOZIO** magazzino mobili cedo, vera occasione. Telefonare 772-009. F6467

**NEPOTE**, Arsenale 42, telef. 44-031, rilievi cessioni [illegible], compera vendita case terreni alloggi in diverse zone.

**OCCASIONE** avviata pettinatrice zona commerciale cedesi, Telefonare 587-395.

**OCCASIONE** causa sposalizio cedesi San Paolo avviato negozio tessuti, Telefonare 374-707. L7797

**OCCASIONE** cedesi negozio pettinatrice per motivi di salute, via Belmonte 11. Telefonare 287-055. L7357

**OCCASIONE** pettinatrice cede negozio nuovo attrezzatissimo, prezzo modico. Telefonare 859-351. 87685

**PANETTIERIE** L'ufficio Cagliero & Nan tenta esclusivamente panifici e rivendite pane, Saluzzo 72. 5868

**PASTIFICIO** modernissimo, macchinari, 32.000 giornaliera assicurata, redditizio cedo 2.500.000. Gabetti, Vittorio Emanuele 200. 5292

**PENSIONE** centralissima otto camere 400.000, altra avviatissima 1.100.000. Telefonare 585-962. 87563

**PER** causa malattia trasferimento cedesi attrezzato laboratorio tintoria tutte attrezzature moderne. Scrivere cassetta 1035, SPI, Torino. L7365

**PER** motivi di salute cedo avviatissima drogheria zona signorile, Telef. 596-775.

**PIZZERIA** ottimo prezzo cedo Juventus Torino, trasferimento cedesi, Enofusi intermedian. Telefonare 362-340 M5668

**POLETTI**, telef. 596-607, 597-774: brucique, zona via Roma, rinnovatissima cedesi 9.500.000. 5200

**POLETTI**, telef. 596-607, 597-774: bar, graditissi locali, arredamento modernissimo, incasso minimo garantito 9.000.000 cedesi 4.200.000. 5200

**PRESTITI** delicati immediati fino [illegible] mila, rimborsabili 10 mesi, concedonsi a lavoratori, impiegati, funzionari, proprietari, artigiani-dirigenti. Modestia, segretezza, a Pinerolo a, Pietro Micca 4, telefono 47-346. 2564

**PRIVATO** cede caffè trattoria redditizia. Telefonare 382-537, ore 16-18. F6477

**RAGIONIERE**, pratico affari, entrerebbe industria, commercio estero, organizzazione, opportuno capitale vendibile. Scrivere cassetta 1380, SPI, Torino. 532

**RIVENDITA** pane kg. 170, forte vendita altri [illegible], incasso [illegible] dimostrabile, cede [illegible].000. Gabetti, Cardinal 133 5292

**ROSTICCERIA** caffè avviatissimo, forte passaggio, cede Gabetti, Vittorio Emanuele 200. 5292

**STUDIO** medico dentistico illustri Torino causa malattia cedesi poco ammontare. Scrivere cassetta 2226, SPI, Torino. [illegible]

**TABACCHERIA** provincia Torino, zona industriale, causa ritiro commercio, affarone, cedesi. Scrivere cassetta 4033, SPI, Torino. [illegible]

**TABACCHERIE!** Sopra cede 600.000 600.000 800.000 lorda settimanali, Arsenale 42, telefono 44-031. 6057

**TINTOSTIRERIA** avviatissima cedesi motivi famigliari. Via Sagra S. Michele 44.


*Al primo sintomo di raffreddore*

# ASPICHININA

*2 compresse prese insieme troncano il raffreddore al primo insorgere*

È un prodotto IFI

Autorizzazione Min. San. 1[illegible]


## 3 500. - CAPITALI - CESSIONI RILIEVI AZIENDE L. 100 p.p.

A giovane dinamico senso organizzativo disponga 7-9 milioni offresi impiego adeguato interesse reparto fabbricazione macchine [illegible] azienda meccanica, scopo smaltimento unico titolare disposto cedere proprietà e capacità dimostrate. Avvenire [illegible]. Scrivere cassetta 1374, SPI, Torino.

A impiegati, funzionari pubblici e privati di note aziende concedonsi prestiti immediati rimborsabili 10 rate. Escluso intervento datore lavoro. Riservatezza. Finecior, P. Micca 4, telef. 47-346.

**ACCONCIATURE** signora, profumeria, bene avviata, moderna, possibilità sviluppo, buon incasso. Cede causa malattia 3 milioni 500.000. Gabetti, Cardinal 132.

**AFFARONE**, vendasi fabbrica acque delicificate, gassate, minerali, birra, licenza vini. Telefonare 894-329. G3981

**AFFIDASI** gerenza avviatissimo alimentario commestibili, alloggio. Riva, via Mazzini 1. 3976

**ALIMENTARIO**, polli conigli, avviatissimo seminuovo, affitto mite, cede 1.600.000. Gabetti, Vittorio Emanuele 200. 5292

**AUTORIMESSA** semicentrale 180 macchine, completa, ogni impianto moderno fortissimo utile. Cede Gabetti, Cardueci 132. 8292

**AUTORIMESSA** 90 macchine affitto 125 mila lorda sviluppo cedesi, Tel. 267-334.

**AVVIATISSIMA** zona ingresso dolcinea distanza Torino, solita clientela affezionatissima e solvibile, buon reddito sicura, condizioni vantaggiose cedesi assenza ritiro merce. Scrivere cassetta 2210, SPI, Torino. [illegible]

**AVVIATISSIMO** bar boteghiglieria (borgo Vittoria) ampi giochi bocce, avvenire sicuro, cedesi. Telefonare 682-228. 4785

**AZIENDA**, adesivi, resine sintetiche, utile 100 %, attrezzatura, eventuale società, cede 3.000.000. Gabetti, Giulio Cesare 58. 5292

**BAR** angolare, prospiciente grande stabilimento, fortuna famiglia, cedesi 7.200.000. Garnero, S. Teresa 12. 5930

**BAR** attrezzatissimo nuovo dillardo vendo 3.500.000 bellissima zona. Telefonare 50-848. 6291

**BAR**-ristorante avviatissimo cedesi causa salute zona villeggiatura. Scrivere cassetta 4029, SPI, Torino. L7738

**CAUSA** immediato esperio cedo avviatissima pensione. Telefonare 42-544.

**CAUSA** imminente esperio cede centrale negozio abbigliamento confezioni. Telefonare 50-706. F4854

**CAUSA** malattia cedo cielo tutto ottima posizione, clientela. Corso Peschiera 205, telefono 32-284. 87583

**CAUSA** malattia cedo carrozzeria lavoro assicurato, buona clientela. Tel. 395-864.

**CAUSA** salute cedesi negozio riparazioni vendita pneumatici centralissimo. Scrivere cassetta 6045, SPI, Torino. B7729

**CAUSA** salute cedesi 25 milioni redditizia industria metalmeccanica, super lavoro. Scrivere cassetta 4113, SPI, Torino. L7771

**CAVALLERA**, Saluzzo 21, Commestibili, drogheria, saponi avviatissimo, permutasi, vendesi. Affaroni! [illegible]

**CAVALLERA**, Saluzzo 21, confetteria laboratorio attrezzatissimo, posizione commerciale, lavoro assicurato, redditizio, cedesi. 5357

**CAVALLERA**, [illegible] 21. Salumeria centrale incasso 80.000. Affitto 15.000, cedesi 3.500.000. 5357

**CAUSA** immediato esperio cedo avviatissima pensione. Telefonare 42-544.

**CAUSA** imminente esperio cede centrale negozio abbigliamento confezioni. Telefonare 50-706. F4854

**CAUSA** malattia cedo cielo tutto ottima posizione, clientela. Corso Peschiera 205, telefono 32-284. 87583

**CAUSA** malattia cedo carrozzeria lavoro assicurato, buona clientela. Tel. 395-864.

**CAUSA** salute cedesi negozio riparazioni vendita pneumatici centralissimo. Scrivere cassetta 6045, SPI, Torino. B7729

**CAUSA** salute cedesi 25 milioni redditizia industria metalmeccanica, super lavoro. Scrivere cassetta 4113, SPI, Torino. L7771

**CAVALLERA**, Saluzzo 21, Commestibili, drogheria, saponi avviatissimo, permutasi, vendesi. Affaroni! [illegible]

**CAVALLERA**, Saluzzo 21, confetteria laboratorio attrezzatissimo, posizione commerciale, lavoro assicurato, redditizio, cedesi. 5357

**CAVALLERA**, [illegible] 21. Salumeria centrale incasso 80.000. Affitto 15.000, cedesi 3.500.000. 5357


# In mezz'ora il bucato di una settimana per tutta la famiglia

# HOOVERMATIC

nella vasca lavate perfettamente 5 chili di biancheria in 8 minuti

e contemporaneamente nella centrifuga si risciacquano e asciugano altri 3 chili

## FATE LA PROVA

**È la più economica.** Con la Hoovermatic risparmiate elettricità e sapone... e non è necessario un impianto speciale!

**È la più rapida.** Nessun'altra lavatrice al mondo impiega così poco tempo per lavare così bene e senza fatica!

**Lava più delicatamente.** Il pulsatore laterale, brevettato Hoover, agita l'acqua ma non sfiora la biancheria. La vostra biancheria dura di più!

**È la più resistente.** Chiunque può usare la Hoovermatic: è facilissimo. La Hoovermatic è una macchina robustissima e perfetta che vi servirà fedelmente per anni e anni!

HOOVER È LA MARCA PIÙ VENDUTA ED APPREZZATA IN OLTRE 100 PAESI

CHIEDETE SUBITO AL VOSTRO RIVENDITORE AUTORIZZATO HOOVER UNA DIMOSTRAZIONE GRATUITA E SENZA IMPEGNO A CASA VOSTRA

Spedite questo tagliandino

alla Hoover Italiana, Via Visconti di Modrone 38, Milano. Riceverete il materiale illustrativo della lavatrice Hoovermatic.

Nome e cognome .....

Via .....

Città .....

con HOOVER casa felice

HOOVER Italiana, Via Visconti di Modrone 38, Milano

Visitateci alla Fiera Campionaria di Milano: Padiglione n. 28 Alberghiera Elettrodomestici, 1° piano, Stand n. 28436/7/8, tel. 499-765



# • frigoriferi AEG

• la qualità dei materiali usati, la tecnica della costruzione e la meticolosità dei controlli conferiscono ai frigoriferi AEG ogni più elevato requisito di solidità ed efficienza

• la sagoma e le dimensioni dei frigoriferi AEG si adattano a qualsiasi cucina e soddisfano qualsiasi esigenza

• il nome AEG è la prima e più valida garanzia!

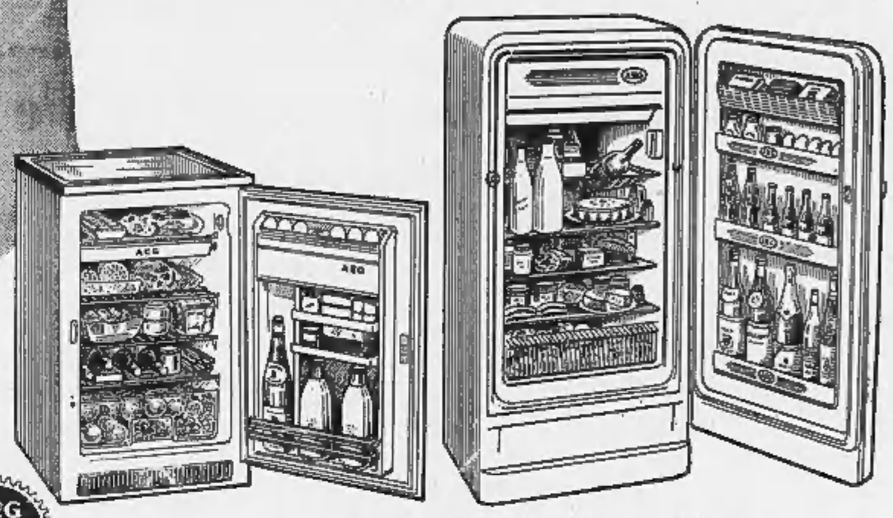

• modelli da 125 (tabletop), 190 e 270 litri

• 5 ANNI DI GARANZIA

AEG Simbolo mondiale di qualità

ALLGEMEINE ELEKTRICITÄTS - GESELLSCHAFT

COMAR S.p.A. - MILANO - VIA G. B. PIRELLI, 27 - TEL. 652.351 - 2-3-4-5


**TINTOSTIRERIA** vendo con moderni impianti elettrocesi [illegible]. Telef. 342-023.

**URGE** cedere pasticceria redditizia centrale 650.000 pagamento dilazionabile. Telefonare 44-108. L7782

**ZONA** centro sviluppo edilizio vendesi torrefazione-bar, superalcoolici licenza coloniali, undici milioni, non trattabili. Scrivere cassetta 9281, SPI, Torino.

**ZONE** diverse Napoli cede negozi occasioni. Arsenale 42, telefono 44-031.

## 4 COMPRA-VENDITA ALLOGGI, LOCALI E TERRENI L. 100 p.p.

A basso prezzo vendiamo due negozi 3.500.000, reddito 11 % definitivo frazionamento alloggi 450.000 camera, via Gamboaua 4: martedì, giovedì, sabato, ore 17-19. Tratta Comm. Angiesu, Nizza 8. 6101

A buone condizioni pagamento vendo due camere cucina libere 1.850.000, due garage, Cora 81. Telefonare [illegible] 14788

A buon prezzo vendiamo alloggio luminoso 13° piano grattacielo, centralissimo, oltre 200 mq.; altro palazzina lussuoso 8° piano, 4 vani, terrazzo, 5.400.000. Affaroni! Tratta: Comm. Angiesio, Nizza 9. 6101

A vera occasione vendo due camere tinello cucinino, ascensore (Barriera Milano). Telefonare 273-571. 833

A 25 km. da Torino, Moncucco Torinese, vendesi cascina sei camere con giardino, ammobiliata, richiesta 4.200.000. Telefonare 683-228. 4785

**ABITABILI** subito vendiamo, adiacenti Stadio Comunale, bellissimi soleggiati alloggi signorili, 1-2 camere tinello cucinotto. Mutuo et lunghissime rateazioni. Domus, Garibaldi 39, telef. 511-050.

**ACCHIARDI**, 47-374, vende alloggi blocchi Cibrario 31 bis, Martedì giovedì sabato 15-17. 4032

**ACQUISTASI** appezzamento terreno costruzione industriale o cascina adattabile tale scopo mq. 350-500 metri parcggi Carlo Alberto, Pancieri. Escluso intermediari. Scrivere cassetta 6028, SPI, Torino. B7422

**ACQUISTASI** terreno industriale comodità tram scrivere cassetta 1382, SPI, Torino. 8083

**ACQUISTASI** terreno semicentrale diritto sopraelevazione. Scrivere cassetta 1370, SPI, Torino. 6032

**ACQUISTO** palazzina 5-6 camere, moderna precollinare semiperifirica. Telefonare 50-791. 3696

**ACQUISTO** zona Statuto negozi 2-3 camere servizi primi piani. Telefonare 551-199. L7627

**AFFARONE** alloggi 1-2 camere cucinino Mombasiglio 39, Saverna 10. Vendonsi permuta con terreno, Valle 15-13, telefonare 41-298. L7607

**AFFARONE**, locale 930 mq. centrale, reddito 1.075.000 stendo 14.000.000. Telefonare 40-980. M6101

**AGENZIA** Torres, Mongioverno 48, telefono 382-417, vende alloggi negozi San Paolo. L7719

**ALLOGGETTI** signorili 1-3 camere, servizi. Anticipando 900.000 rimanenza mutuo, Corso Monealieri 321. 685

**ALLOGGETTI** 1-2 [illegible], soggiorno, cucinino, disimpegni 1.000.000, rimanenza mutuo, Francia 95, Visibili 15-19.

**ALLOGGETTI** 1-2 camere vendonsi 450-500.000 camera, pagamento dilazionato. Via Pinerolo 72, Visite 17-19. 888

**ALLOGGI** signorili 2-3 camera servizi vendonsi lunghe rateazioni, Zobe Francia e Parella. Telefonare 772-887.

**ALLOGGI** signorili 2 camere, servizi, autorimessa, Comodità tram, 1.200.000 rateali. Anticipando 30 %, rimanenza mutuo; palazzina Ponte Verde 5 [illegible]

**

*Oggi si apre la Mostra a Bologna*

# Validità storica del Seicento emiliano

**Una tela del Guercino, un Ludovico e due Annibale Carracci, un Domenichino, un Reni, fino a Bartolomeo Cesi e al Crespi - I «minori» scelti con sagace prospettiva critica**

*(Dal nostro inviato speciale)*

Bologna, 25 aprile.

Si dice pittura bolognese, pittura emiliana del Seicento, e subito il pensiero corre al Guercino, il provincialotto di Cento che ancora agli inizi già sbalordiva l'anziano Ludovico Carracci al colmo dell'autorità in Bologna: «E' mostro di natura, e miracolo da fare stupire chi vede le sue opere». Turgida iperbole, benché sinceriss., del linguaggio secentesco. Non per nulla siamo all'aprirsi del secolo che fra la rivoluzione del Caravaggio e la riforma dell'Accademia prepara il regno della finzione.

Ma qui, nella vasta mostra dei «Maestri della pittura del Seicento emiliano» che s'inaugura domattina, una mostra severa, dotta, difficilissima per chi voglia ben spiegarsi «il crescere di quella fitta trama di relazioni di stile, interne allo sviluppo della pittura bolognese, quasi un tessuto di entità storiche», e viceversa fastosa, magniloquente, per il visitatore appagato in superficie dall'opulento spettacolo barocco: qui al centro delle antiche sale dell'Archiginnasio e precisamente nel Teatro Anatomico ridimensionato da velari e pareti provvisorie, di Giovanni Francesco Barbieri detto il Guercino, non v'è che una sola tela. Quella che, dipinta nel 1618 prima della partenza per Roma, rappresenta S. Bernardino in preghiera davanti alla Madonna di Loreto: un'opera in cui si esprime uno dei «rari momenti di una autentica moralità barocca, che si afferma con i mezzi della più autentica pittura», e per la cui sorte doveva trepidare più d'un secolo dopo l'artista bolognese che splendidamente chiude questa rassegna e del maggior fulgore atico e pittorico la illumina: Giuseppe Maria Crespi.

Un unico Guercino, dunque: e sta, nel Teatro Anatomico, con le rappresentanze auguste di «Felsina Pittrice», per dirla col Malvasia: un Ludovico e due Annibale Carracci; un Francesco Albani, l'*Annunciazione* fondamentale nella civiltà artistica del Seicento bolognese; un drammatico Domenichino; un Reni che appunto l'abate Malvasia, così facile agli entusiasmi per i chilometri di tela dipinti dai suoi conterranei, già proclamava «meraviglioso». Se si bada alla data di queste opere, comprese fra il penultimo decennio del Cinquecento ed il quarto del Seicento, già dalla traiettoria del cinquantennio apparirà indicato, come logica commettitura di linguaggi, l'intero successivo sviluppo della mostra.

Del Reni e dei Carracci — sempre per merito della agguerrita équipes di studiosi che collabora con Cesare Gnudi (dal più al meno la medesima che ha procurato il presente panorama e l'autorevole catalogo critico che lo commenta: Arcangeli, Calvesi, Cavalli, Emiliani, Volpe, Bergamini, e qualche altro valente) — s'ebbero negli anni scorsi all'Archiginnasio le memorabili revisioni e rivalutazioni da cui così aperta luce prese la nuova coscienza artistica che a Bologna, scrive il Cavalli, risorgeva sul cadavere del tardo Manierismo, ormai esausto divulgatore dei moduli di Michelangelo e di Raffaello. Oggi un pubblico largo, probabilmente per la prima volta con tanto agio di raffronti, può accostare personalità meno famose ma non per ciò trascurabili, anzi talora non soltanto vibranti del suono di rotonde sapientissime parole, com'è purtroppo il caso di molti di questi pittori, ma di schiettamente umani sentimenti: protagonisti un tempo celeberrimi della grande avventura bolognese del Barocco.

Eccone alcuni. Bartolomeo Cesi, rivale all'alba del secolo degli stessi Carracci; Pietro Faccini, del quale si devono ammirare qui soprattutto i 15 Misteri del Rosario della pala di Quarto Inferiore, immagini, dice l'Arcangeli, viste come in corsa pensando a Palma il Giovane; il Castelli; il poetico fantasticante Mastelletta dal Malvasia definito «spirito guizzante, fumoso, brillante che innamora»; il Tiarini di cui vediamo il capolavoro nei *Funerali della Vergine*; il Massari e quel Lionello Spada che per il Calvesi «traccia il ritratto più retrivo e convenzionale del Seicento»; il Cavedone e il Garbieri; il Gessi, nel quale la goffaggine della *Predica del Battista* stranamente stride con la nuda potenza rappresentativa d'almeno due figure dell'*Orazione nell'orto*; il Cantarini alternante stucchevoli accademie con pezzi di vivacissimo naturalismo; il Torri, il Ferrari, i due Sirani: il guasto elegante Cignani (e si veda, oltre le schede dell'Emiliani per il catalogo, l'ottimo libro, Bologna 1953, di Syra Vitelli Buscaroli); il Canuti; il Pasinelli, noioso nelle Giuditte e nelle Ester, spiritoso e persino ironico nell'androgino *Davia*, stupendo passista nell'*Amore e le ninfe di Diana*; il casto sognante Dal Sole nella sua *Didone* quasi già avvolto da un'aura neoclassica; l'energico Schedoni dagli schioccanti sbattimenti luminosi fra Caravaggio e Zurbaran; lo Scarsellino; l'eclettico e qua e là ingenuamente libertino Cagnacci; il gran rivale del Domenichino, Lanfranco; il freddo Franceschini; il Burrini venezianeggiante; il Bonone, lo Stringa, il Manzoni, il Badalocchio. Suggello della rassegna il maggior maestro fra quanti, dopo il Cesi, ora citati: cioè il Crespi con quattro capolavori.

Nomi che non risuonano certo come quelli dei Reni o dei Carracci. Ma l'*équipe* bolognese non batte la grancassa. Tende piuttosto a un sagace lavoro di tessitura critica, quasi un sottile trapunto (o contrapunto) di storia con poesia, mirando più che a un giudizio di qualità a una definizione di rapporti. Perciò non ha voluto «bruciare» ora il Guercino. Preferisce riservargli una precisa messa a fuoco quale chiusura del ciclo aperto nel '54 col Reni. Ma dopo aver fornito, fra un paio d'anni, una puntuale visione della vena classicistica del Seicento bolognese, agorgata dalla riforma carraccesca e fluita verso Roma a dar vita persino al paesaggio eroico dei Poussin, dei Lorrain, dei Dughet.

Contrappunto di storia con poesia, s'è detto. Quale prevalente? La prima, ahimè, non v'è dubbio; sì ch'è satanicamente tentante la domanda se proprio fosse del tutto senza fondamento il concetto antiestetico e anticritico della «decadenza» post-rinascimentale. Il ricupero delle «giuste prospettive» è da qualche decennio avvenuto, e continua. Ma non si è ecceduto? Non si eccede?

Vogliam dire che anche per queste opere dell'Archiginnasio si tende ad elevarle su un piano d'importanza che ben si adatterebbe a opere di maestri sommi. Ad esse si dedica una convinta attenzione che oggi quasi si lesina al Raffaello e al Tiziano. Una specie di fastidio dei grandissimi fa più calda, suasiva, la nostra simpatia pei minori? Se mai, è l'indice di una situazione confusa: che per eccessivo amore del linguaggi plastici trascura i contenuti ideali. Insomma, si consulti un lampo del ricordo a Masaccio, a Michelangelo, se volete a Caravaggio. E della sapientissima controriformistica gesticolazione sacra che occupa due terzi di questo Seicento emiliano chiederemo il riscatto non la trionfante sincerità morale e pittorica d'un Crespi, che tuttavia è un uomo nuovo, del Settecento, per il quale, fortunatamente, si può non più parlare di «civiltà» e di «cultura», ma semplicemente di genio.

**Marziano Bernardi**

# L'arrivo all'aeroporto di Parigi

La regina madre Elisabetta e la principessa Margaret al loro arrivo a Parigi (Tel.)

***Concluse le brevi vacanze in Italia delle «royal ladies»***

# Margaret ospite a colazione nella villa di Enrico d'Assia

**Improvvisa, rapidissima corsa in auto attraverso la campagna romana fino alla tenuta del principe-pittore Nel pomeriggio il figlio di Matalda di Savoia era presente, tra il pubblico, alla partenza da Ciampino**

(Nostro servizio particolare)

Roma, 25 aprile.

*Arrivarono lunedì scorso sotto un furioso acquazzone, sono ripartite questo pomeriggio col più bel sole. Al momento della partenza, c'era parecchia folla a Ciampino: autorità italiane e inglesi, rappresentanze diplomatiche, viaggiatori, giornalisti e "fotoreporters". Va da sé che gli occhi di tutti si appuntavano su Margaret. Ebbene, è sembrato di più che se lei lascia il suo cuore a Roma, nelle mani di un biondo principe pittore, è per davvero una furbissima simulatrice; infatti, il suo viso allegro, il suo rapido gestire, la sua loquacità arguta, non indicavano neppure di lontano che stesse per dire addio all'uomo che con un paio di fox-trott l'aveva resa pazza d'amore. Secondo altri, tuttavia, Margaret non aveva proprio niente da nascondere: appariva contenta perché lo era effettivamente, ed era così contenta perché tra breve si sarebbe trovata a Parigi, nella città cioè dove vive l'unico uomo che la principessa ha palesemente amato nella sua vita, lo scultore Townsend.*

*Dov'è la verità? Che nelle ultime sessanta ore del suo soggiorno romano la principessa inglese abbia mostrato con chiarezza di prediligere la compagnia di Enrico d'Assia, è innegabile. Si conobbero nella notte sul giovedì alla Cabala e ballarono diverse volte insieme. Nel pomeriggio Margaret, sia pure in compagnia di diverse persone, si recò nella Villa Polissena a un cocktail offerto da Enrico d'Assia. Ieri andarono a cavalcare insieme tra le rovine etrusche nella campagna viterbese, e poi tornarono a vedersi a casa Colonna, dove cenarono insieme e ballarono diversi fox-trott (pare che l'etichetta non consenta a Margaret di ballare Cha-cha-cha, Rock 'n roll o altra roba del genere).*

*Ma il peggio, o il meglio a seconda dei punti di vista, è avvenuto stamattina, verso mezzogiorno. La Regina madre e Margaret avevano destinato l'ultima loro visita romana a Ribot, il famosissimo, l'imbattuto purosangue. Non dobbiamo meravigliarcene, se appena ci ricordiamo quanto antica e costante sia la passione per i cavalli nella famiglia reale inglese.*

*Ribot, dopo i grandi trionfi del passato, fa ora la vita del pascià a diciotto chilometri da Roma, nella tenuta dell'Oglata di proprietà del marchese Incisa della Torretta. Naturalmente è stato a lungo ammirato e studiato dalle due ospiti inglesi, ma non per questo il grande Ribot ha perso il suo aussiego: si è appena voltato a guardare le sue ammiratrici. Al contrario, lo stallone Brague si è molto innervosito quando si è visto capitare addosso tutta quella gente; si è impennato e ha scalciato. In seguito, la visita si è spostata nel reparto delle fattrici; e qui la Regina madre ed Elisabetta hanno voluto vedere da vicino la madre di Ribot, Romanella. Poco distante, sui prati verdi e ricuenti di sole, alcune fattrici poppavano ritenendo coi puledrini al fianco.*

*La visita è finita, e si pensava da tutti che le due reali signore si sarebbero affrettate a tornare a Roma, perché erano già le 11, e la partenza del quadrireattore da Ciampino doveva avvenire alle 15, ma a questo punto sono cominciate strane manovre da parte della polizia, e i giornalisti si sono messi in allarme. Si è vista l'automobile che portava Margaret schizzare via, preceduta a tutto gas da un'Alfa nera della polizia. In quel momento, il traffico sulla via Cassia era interrotto per permettere il deflusso del corteo delle vetture ufficiali. Poi, si è mossa la vettura con a bordo la Regina madre. Quando i giornalisti e i fotografi hanno cercato di gettarsi all'inseguimento, si sono trovati di fronte a uno sbarramento della polizia stradale. Niente da fare.*

*Ma non appena è stato dato il segnale di via libera, è cominciata una gran corsa. Altro che Mille Miglia. Per lo più erano macchine piccole, utilitarie, ma spinte come erano dalla eccitazione professionale, si sarebbe detto che fosse il diavolo a portarle via. Alcuni hanno raggiunto la grossa vettura della Regina madre sul vecchio tracciato della via Cassia, quello che scende verso ponte Milvio. Altri invece non si sono accontentati della troppo facile preda e hanno proseguito per il nuovo tracciato della via Cassia. Ogni tanto vedevano un paio di poliziotti, e pensavano: «Siamo sulla buona strada». Lo erano effettivamente.*

*A un certo punto la caratteristica «Humber» di Margaret e la ben nota Alfa della polizia (e della «La pantera» dai cronisti romani) sono state avvistate mentre filavano a cento l'ora in una stradina di campagna, che gira alle spalle di villa Glori e poi sale lungo il viale Parioli fino a piazza Ungheria e a villa Savoia. «Ci siamo», si sono detti gli inseguitori. Villa Polissena, ossia l'abitazione romana di Enrico d'Assia, si trova per l'appunto nell'immenso parco che Vittorio Emanuele III acquistò al principio del secolo e che da allora prese il nome di villa Savoia.*

*Il contatto fra i segugi e la vettura che portava Margaret è avvenuto al viale Parioli, che a quell'ora è sempre intasato di macchine. In via San Filippo il cancello di villa Polissena si è aperto appena il tempo per lasciar passare la vettura che recava la principessa e lady Iris Peake. Era mezzogiorno. Quel che è avvenuto di là dal cancello, non lo sappiamo. Si è solo risaputo che Margaret e l'accompagnatrice hanno fatto colazione con Enrico d'Assia, e poi hanno voluto rivedere i suoi quadri.*

*L'incontro è durato un po' più di un'ora. La macchina di Margaret è uscita dal lato opposto di villa Savoia, dal cancello che dà su via Salaria, ed è andata diritta a villa Wolkonsky. Nel frattempo la Regina madre aveva fatto un giro nel parco di villa Wolkonsky, fermandosi a parlare con i giardinieri italiani e poi ha voluto piantare un giovane pino su un praticello a ricordo delle sue vacanze romane.*

*Molto cordiali sono state le cerimonie dell'addio sulla pista di Ciampino. A salutare le signore che partivano c'era anche, in forma del tutto privata, il ministro degli Esteri Pella. Il giovane Enrico d'Assia, fermo fra la folla di curiosi che si stringeva sulla terrazza della stazione aerea, non ha mai perduto d'occhio Margaret. Se il loro è stato un grande e duraturo amore oppure un breve flirt, ovvero, come continuano a pensare i più assennati nonostante le apparenze e i clamori, una naturale simpatia fra due principi di sangue reale che hanno approssimativamente la stessa età, solo il tempo potrà dircelo.*

**Nicola Adelfi**

## Sono giunte in Francia a bordo di un «Comet»

*(Dal nostro corrispondente)*

Parigi, 25 aprile.

La regina madre d'Inghilterra e la principessa Margaret sono giunte a Parigi alle 17, a bordo di un «Comet» dell'aviazione militare britannica atterrato all'aeroporto del Bourget, dove l'ambasciatore di Gran Bretagna — sir Gladwyn — e altre personalità aspettavano le due viaggiatrici.

La regina madre, che indossava un mantello ed un vestito di seta grigia, aveva tra rose in mano ed è scesa per prima dall'apparecchio, seguita dalla figlia molto sorridente, vestita con una redingote blu e con in capo un azzurro cappellino. Dopo aver risposto con un saluto ad un gruppo di inglesi che sventolando la bandiera nazionale gridavano «God save the Queen», la regina madre e la principessa Margaret si facevano presentare i membri dell'equipaggio e poi, fatta una breve sosta nel salone d'onore dell'aeroporto, salivano sulle macchine che le conducevano all'ambasciata.

Quasi subito cominciavano le manifestazioni ufficiali: alle 18,15 la regina madre e la principessa ricevevano gli ambasciatori del Commonwealth, quindi partecipavano ad un banchetto di sessanta persone.

Domani mattina la regina madre e la principessa assisteranno alle 10,30 al servizio religioso nella chiesa anglicana, e prima di mezzogiorno si allontaneranno da Parigi in automobile per far colazione in un luogo tenuto segreto, presso amici, dove forse si troverà pure il col. Townsend. Dopo aver trascorso il pomeriggio in campagna la principessa e sua madre ritorneranno nella capitale per la cena, organizzata all'ambasciata di Gran Bretagna, alla quale sono invitati anche l'ex Presidente della Repubblica René Coty, il primo ministro Michel Debré e il ministro degli Esteri Couve de Murville.

Lunedì mattina Margaret riprenderà l'aereo per Londra, e meno che nel frattempo non muti idea, mentre la regina madre visiterà la Mostra internazionale dei fiori dopo di che sarà ospite a pranzo del generale De Gaulle all'Eliseo. La regina madre Elisabetta partirà nel tardo pomeriggio dopo aver visitato il Museo delle arti decorative.

**l. m.**

# Rallye sulla Costa Azzurra di venti aeroplani torinesi

***Cinquanta soci dell'Aereo Club di Torino giunti ieri a Cannes - Fortunato atterraggio di un ingegnere***

Cannes, 25 aprile.

Oggi e domani si svolge sulla Costa Azzurra un «rallye» organizzato dall'Aero Club di Torino nel quadro delle celebrazioni per il cinquantesimo anniversario del primo volo del primo aereo italiano pilotato da un italiano: il triplano progettato dall'ing. Aristide Faccioli, con motore Spa, che nella primavera sfrecciò sul campo di Venaria Reale guidato da Mario Faccioli. Al «rallye» prendono parte una cinquantina di soci del sodalizio torinese a bordo di venti velivoli, partiti dal campo dell'Aeritalia verso le 9 di stamane.

Gli apparecchi, molti dei quali hanno fatto una breve sosta all'aeroporto di Albenga, sono giunti al campo di St. Cassien, presso Cannes, verso mezzogiorno. Era a riceverli il signor Jean Carle, presidente del locale Aero Club. Con i primi velivoli sono arrivati il dott. Casana, vice-presidente dell'Aero Club di Torino; il direttore della scuola di pilotaggio colonnello Isala, e il veterano della aviazione generale Brach-Papa.

L'ultimo dei venti aerei partecipanti al «rallye» è atterrato, piuttosto fortunosamente, alle 12,45. Si tratta di un monoplano «Sokol», immatricolato «I-Dell», pilotato dall'ingegner Marcello Bongiovanni, di 34 anni, il quale si è posato al suolo con il «muso» spezzando l'elica e riportando altri danni, di lieve entità. I servizi di soccorso dell'aeroporto, quelli sanitari e antincendio, sono prontamente accorsi. La loro opera, per fortuna, non è stata necessaria: il velivolo, come abbiamo detto, è rimasto danneggiato solo lievemente; il pilota e i due passeggeri, Massimiliano Chiantelassa e Ignazio Cortese, sono rimasti del tutto illesi e subito dopo si sono uniti agli altri partecipanti al «rallye» che avevano seguito con apprensione il fortunoso atterraggio. I soci dell'Aero Club di Torino faranno ritorno in Italia nel pomeriggio di domani.

## L'ing. Dalla Verde in carcere ha scritto un memoriale

Milano, 25 aprile.

Roberto Dalla Verde, l'ingegnere implicato nella morte della mondana Paola Dal Bono, ha scritto in queste ultime settimane un lungo memoriale che ha consegnato nei giorni scorsi al magistrato inquirente, il sostituto procuratore della Repubblica dr. Pasquinoli. Nel suo memoriale, il professionista detenuto nel carcere di San Vittore ha ripetuto le dichiarazioni fatte ai difensori, avvocati Giovanni Bovio e Romano Linguiti, ancora una volta si è proclamato innocente, asserendo di non essersi accompagnato con la Dal Bono la sera del 12 marzo scorso.

L'ingegner Dalla Verde è tuttora in stato d'arresto, sotto l'imputazione di oltraggio a un sottufficiale di polizia e di atti immorali commessi in luogo pubblico: pare, però, secondo voci raccolte al Palazzo di Giustizia, che presto il dott. Pasquinoli accuserà il professionista di omicidio preterintenzionale. Avrà così termine l'istruttoria sommaria che dovrà essere comunque — com'è previsto dalla procedura penale — completata entro la fine del mese, cioè nei 40 giorni successivi all'arresto del prevenuto.

## Margarina e buon senso

Il piccolo incidente avvenuto giovedì scorso al Senato e provocato dall'intervento di uno dei pubblici, durante la discussione del progetto di legge per l'istituzione dell'imposta di fabbricazione sulla margarina, ha proposto il problema della margarina all'attenzione dell'opinione pubblica.

E' giusto che sia così perché il pubblico, nella sua qualità di consumatore, è direttamente interessato a tutto ciò che riguarda il suo bilancio alimentare.

A esaminare con calma e obiettività il problema ci sarebbero molti appunti da muovere al nuovo progetto di legge; e prima di tutto un appunto all'utilità pratica della nuova imposta.

Le industrie italiane della margarina non possono sostenere l'onere di una sovrattassa di fabbricazione di 150 lire il kg. poiché il prezzo al pubblico della margarina è stato sempre contenuto in limiti tali per cui difficilmente sarebbe possibile apportare ulteriori restrizioni.

Ne consegue che o il prezzo della margarina viene aumentato con successivo trasferimento dell'imposta sul consumatore o le industrie italiane si vedrebbero addirittura costrette a chiudere i battenti.

Questo fatto verrebbe a creare grandi vantaggi all'industria margarinifera estera la quale, avendo dei costi bassissimi di produzione, potrebbe essere interessata al mercato italiano a danno dell'industria nazionale.

La ventilata imposta di fabbricazione è fra l'altro contraria ai principi che informano il «MEC».

Verrebbe a mancare nel settore della margarina (perché si abbia presente l'importanza di questo grasso nell'alimentazione umana, diamo i 3 estremi del consumo annuo procapite:

| | |
|---|---|
| NORVEGIA | Kg. 23,63 |
| ITALIA | » 0,800) |

l'allineamento dei prezzi tra gli Stati aderenti che è il cardine sul quale si Mercato Comune fonda la sua politica.

Quale ancora potrebbe essere la conseguenza di questa imposta? Nel caso dovesse gravare sul prezzo al pubblico, l'immediata reazione sarebbe una notevole contrazione delle vendite, ne conseguirebbe una diminuzione della produzione e, di conseguenza, una diminuzione del gettito fiscale previsto.

Dunque se la margarina fosse colpita con una imposta di fabbricazione, la Camera non avrebbe più la convenienza al suo acquisto ed i produttori potrebbero essere spinti alla cessazione dell'attività o all'espediente della frode.

Il Governo ha motivato questa imposta di fabbricazione sulla margarina con finalità di persuasione nel grasso e gli olii da semi. Gli olii da semi pagano un'imposta di fabbricazione di L. 65 il kg. e quindi molto inferiore alla ventilata imposta sulla margarina.

La margarina poi è formata in parte proprio da questi olii che già pagano una tassa di fabbricazione.

Perché una duplicazione di imposta su un bene di così largo consumo? Siamo veramente al di fuori di finalità di persuasione.

Certamente però il Governo deve far fronte alle richieste degli statali e la margarina è stata chiamata a contribuire.

Una tassa del genere potrebbe trovare una formulazione diversa da quella che è stata presentata con la proposta di legge, sia per quanto concerne l'entità, sia per quanto concerne le modalità di applicazione del tributo.

Bisognerebbe studiare un sistema che consentisse di realizzare il gettito necessario senza creare un apparato che rischia di assorbire gran parte dell'imposta e che l'entità del gettito sia tale da consentire alla giovane industria della margarina, non solo di sopravvivere ma anche di svilupparsi per il beneficio di tutti i consumatori.

Ciò in ultima analisi vuol anche dire maggior gettito fiscale per il futuro.

Un governo lungimirante non può che convenire con queste nostre considerazioni.

# Maresciallo dei carabinieri ferito a fucilate da un pazzo

**Il feritore, dipendente dell'ispettorato delle foreste, è fuggito**

*(Dal nostro corrispondente)*

Savona, 25 aprile.

Un grave episodio è avvenuto verso le ore 16 di oggi nella nostra città. Il geom. Vincenzo Badano, di 25 anni, da Savona, occupato presso il locale ispettorato compartimentale delle foreste, ha sparato due colpi di fucile da caccia contro il maresciallo dei carabinieri Domenico Bertolotti, di 44 anni, comandante la stazione Latimbro, ferendolo gravemente al braccio destro.

Il Badano, da tempo affetto da schizofrenia, era stato ricoverato tempo fa al manicomio di Cogoleto. Dopo un lungo periodo di degenza, era stato dimesso e collocato in aspettativa per diciotto mesi. In questi giorni stavano appunto per scadere i termini della aspettativa concessagli e la commissione medica dell'ospedale militare di Genova inviava due ufficiali medici per accertare le condizioni del Badano.

Sembra che il geometra abbia male interpretato questa visita, forse temendo che si volesse nuovamente internarlo in manicomio, e quindi accoglieva i due ufficiali in malo modo, coprendoli di insulti e di invettive, tanto che essi erano costretti ad allontanarsi. Per portare a termine il loro incarico, essi si rivolgevano alla stazione dell'Arma dei carabinieri di Latimbro, dove esponevano i fatti al maresciallo Bertolotti.

Il Bertolotti, allora, si recava all'abitazione del Badano, e bussava ripetutamente alla porta senza riuscire a farsi aprire. Soltanto quando egli si accingeva ad andarsene, l'uscio si spalancava violentemente e sul pianerottolo si presentava il Badano con il viso stravolto, imbracciando un fucile da caccia.

Il maresciallo Bertolotti ritornava indietro per disarmare l'individuo, ma questi gli esplodeva contro due colpi ferendolo al braccio destro. Benché ferito e nonostante la copiosa perdita di sangue, il Bertolotti ingaggiava una violenta colluttazione con lo sparatore, riuscendo a togliergli il fucile. Il Badano, vedendosi sopraffatto, dava una violenta spinta al maresciallo, riuscendo a svincolarsi; quindi saliva da una finestra del suo appartamento, sito al primo piano, nel cortile delle stalle, e guadagnava una porticina, riuscendo a fuggire attraverso un passaggio secondario e facendo perdere le sue tracce.

E' in corso una battuta per arrestarlo. Il maresciallo Bertolotti, accompagnato all'ospedale San Paolo, è stato ricoverato e giudicato guaribile in 70 giorni. In serata è stato sottoposto a intervento chirurgico.

**m. f.**

*L'agitazione nel Polesine*

## Ferito a pugni dalla donna che vuol costringere allo sciopero

Rovigo, 25 aprile.

Altri incidenti sono avvenuti nella quarta giornata dello sciopero generale indetto dalla Cgil nelle campagne del Polesine. A Bonelli di Porto Tolle la polizia ha arrestato sette donne, e a Polesella cinque per tentata invasione di aziende agricole. Durante la notte i dimostranti hanno dato fuoco alla stalla e al fienile dell'agricoltore Olivo Dovigo di Canaro. Anche nei pressi di Gavello sono stati incendiati alcuni pagliai dell'agricoltore Nazareno Rizzato.

L'operaia Marcellina Bolzoni, di 44 anni, da Adria, mentre si recava in bicicletta al lavoro veniva fermata da Elvira Baratella con il marito Giovanni Silvestri e Regina Tiozzo, di 33 anni. La Bolzoni riceveva uno spintone e cadeva a terra. Reagiva duramente, vibrando un pugno all'unico occhio del Silvestri (l'altro è di vetro), che riportava una grave contusione con emorragia, tanto da essere ricoverato all'ospedale quasi accecato.

A Villamarzana sono state recise cinquanta viti di proprietà di Nazzareno Luise. La percentuale degli scioperanti è stata: per i compartecipanti 20,12 %, per i braccianti 37,01 per cento, per i salariati 36,94 %.

# Un paese del Lazio è inghiottito poco per volta da enormi voragini

***Le case sgomberate una mano che si aprono le frane - Sprofondati i giardini pubblici***

Roma, 25 aprile.

Un grave disastro incombe sulla cittadina di Lanuvio nella cui piazza centrale s'è aperta all'improvviso una grossa voragine. La cittadina, che sorge lungo la via Appia su una collinetta tra i castelli di Genzano e di Velletri, sta infatti sprofondando. Il terreno slitta inesorabilmente e nuove crepe si aprono qua e là terrorizzando la popolazione che sta cercando di mettersi in salvo.

E' cominciato questa mattina, con un sordo brontolio che sembrava venisse su dalle viscere della terra. Poi s'è aperta la gran buca in piazza e via via, nel corso della giornata altre voragini più o meno profonde. Subito è stato dato l'allarme ai vigili del fuoco del centro più vicino, i quali, impotenti a fronteggiare la situazione, hanno chiesto rinforzi alla caserma di Roma. Le prime verifiche hanno consentito di accertare che il terreno sul quale è costruita l'antica cittadina è perforato da enormi e profonde grotte probabilmente di origine vulcanica, che, per cause ancora ignote, hanno ceduto improvvisamente e sfaldarsi.

Il pericolo imminente ha consigliato le autorità a far evacuare tutta la parte centrale del paese: il cinematografo ha dovuto sospendere gli spettacoli ed ha chiuso. Tre case sono già crollate lasciando senza tetto una decina di famiglie. Nelle prime ore del pomeriggio una larga parte dei giardini pubblici sono stati inghiottiti da una nuova voragine.

I vigili del fuoco sono all'opera per puntellare e proteggere le zone più esposte, ed aiutano nell'opera di evacuazione del paese che si va intensificando.

In città la gente è molto spaventata. Scene di panico si avolgono nelle vicinanze delle zone che sono state dichiarate in pericolo. Ad ogni modo grazie alla tempestività degli interventi delle autorità non si debbono lamentare, finora, vittime. Al senza tetto, una trentina di persone, in tutto, il sindaco ha aperto le sale del palazzo comunale perché vi si sistemino in qualche modo.

La zona di Lanuvio maggiormente in pericolo è la stessa che già subì massicci bombardamenti aerei nel 1944. Le case distrutte erano state ricostruite allo stesso posto. Ma probabilmente le esplosioni avevano lesionato le grotte sottostanti che ora hanno ceduto forse in seguito ad infiltrazioni d'acqua. Lungo la via Appia il traffico ha dovuto essere dirottato nella vicinanza di Lanuvio. Il passaggio è controllato da agenti di polizia.


SNIA VISCOSA

lilion

in ogni applicazione tessile distinta dal marchio

"Snia qualità controllata"

biancheria calze impermeabili tessuti

lilion

## PUBBLICITA' ECONOMICA
## (VIA SAN TOMASO N. 32)

### 4 COMPRA-VENDITA ALLOGGI, LOCALI E TERRENI L. 100 p.p.

(Continua da pag. 6)

**CORSO** Stati Uniti 53 palazzo Sola vendesi affittasi direttamente alloggio signorile angolare 210 metri quadrati terrazza, garage. Rivolgersi portiera. L7830

**CORSO** Svizzera 153 quasi angolo via Pianezza vendesi in casa signorile alloggio 3 camere servizi libero, 2 camere servizi affittasi alto reddito. Telefonare 774-220. F4326

**CORSO** Unione Sovietica 12 (cavalcavia) vendonsi signorili alloggi 5-6 camere servizi. Telefonare 631-639. 3144

**CROCETTA** largo Orbassano 64, alloggio primo piano, nuova, signorile, 4 camere, cucina, doppi servizi, autorimessa, mutuato, vendesi. Telefonare 278-510. B7286

**DISEGNATEVI** da soli vostro appartamento, microlotteismo, presso piazza Bodoni, vasto possibilità planimetriche. Telefonare 653-500. C3905

**DISPONGO** 2.000.000 contanti rimanenti 50.000 mensili villetta palazzina Torino comunità tranviaria, se precollinare con garage dettagliando. Scrivere cassella 4099, SPI, Torino. L7633

**ETTARI** 90 valle da bonificare tra Fadora-Mestre proprietaria associerebbe capitalista per sfruttamento e permuta con alloggi. Scriv. cassetta 2206, SPI, Torino.

**FINALPIA** vendonsi vicinissimo spiaggia ultimi signorili alloggetti. Tel. 49-300, geom. Richetta, Torino. 04015

**FORLI'** 142 alloggi camera tinello cucinino vendonsi. Telefonare 683-228. 4785

**FRAZIONAMENTI** case terreni Nuoto vende acquista, Arsenale 42, tel. 44-031.

**GEOMETRA** offre amministrazione casa. Telefonare 501-871. Scrivere: [illegible] 127, D'Oria. [illegible]

**GRUGLIASCO** vendo villetta 3 camere servizi, garages. Telefonare 762-381.

**I.F.I.T.** filiale Sanremo, via Matteotti 5, telef. 21-434, accorda con massima sollecitudine finanziamenti su immobili o auto in qualsiasi località riviera ligure.

**IMPRESA** vende alloggi camera tinello servizi con mutuo. Via B. Luini ang. via Gubbio. B7557

**IMPRESARI** costruttori Napoli vende terreni in diverse zone Arenaile 42, Telefonare 44-031. 6667

**IN** Napoli trasferendomi vendo facilitando pubblo villa con parco, panoramicissima zona centrale più bella salubre, tutte comodità, adatta abitazione direzione uffici deposito grande società commerciale industriale o clinica chirurgica, Pannella, Capodimonte 24, Napoli.

**LARDO** Orbassano vendiamo panoramico alloggio tre camere, cucina, terme bagno, accessorio, affarone 3.200.000 Domus Garibaldi 39, telef. 511-050

**LARGO** Peyrot vendesi casetta libera 4 camere due autoriscaldo Telef. 780-119

**LOCALE** mq. 120 vuoto, altro 130 reddito 480.000 annue svendonsi 5.500.000 cadauno. Poletti, tel. 596-607, 597-774.

**LOCALI** mq. 40 anticipando 400.000, rimanenza mutuo, Francia 26. Visibili 18-19. 555

**LOTTINO** 400 mq. Grugliasco, posizione avvenire. 1.200.000. Telef. 757-231.

**MONCALIERI** vendo villetta 3 camere cucina servizi ampio giardino 3.950.000 formata 52 chiavate. Telefono 642-412.

**MURI** drogheria ed esercizio contrassegno vendiamo 8.000.000 reddito 8 %. Beltramo, XX Settembre 3, tel. 53-912.

**MURI** drogheria vendiamo 3.800.000 reddito 8 %. Beltramo, XX Settembre 3, telefono 53-912. B7118

**MURI** negozi bar, alimentari, abbigliamento, drogheria ecc. vendiamo. Beltramo, XX Settembre 3, telefono 53-912.

**MURI** negozio, reddito 10%, vendo, permuto con alloggetto moderno. Telefonare 46-534. 5028

**MURI** negozio eventualmente licenza bar trattoria avviata corso Monselleri, vendesi. Telefonare 50-445. 848

**OCCASIONISSIMA!** 4.700.000 privato vende urgentemente alloggio prospiciente via Garibaldi, mq. 150 con saloni soleggiatissimi, studio, abitazione, possibilità altissimo reddito, Telefonare 392-229.

**NEGOZIO** intorno distante 4, reddito 7%, altro libero, ultimi uffici e magazzini proprietario vende. Visite 15-17, Telefonare 512-717. 5039

**MICHELINO** vendesi casa 36 camere telefonare 661-732. L7692

**PALAZZINA** precollinare, cinque minuti tram, dieci camere vendesi divisibili in due, tra alloggi, autorimessa, oltocento metri giardino, vendo privato! Telefonare 524-057. G4333

**PANORAMICO** alloggetti buon reddito 2 camere cucina vendesi convenientissimi Cum, FAI, Cavour 7, telefono 527-496

**PINO** Torinese panoramici terreni per ville, vendo, Telef. 82-216. C7365

**POLETTI**, tel. 596-607, 597-774. Corso Galileo Ferraris alloggio 10 camere doppi servizi 270 mq. reddito 1.500.000 netto annuo, cinque fasce, svendesi 16.500.000 più [illegible] 5.000.000. 5290

**POLETTI** tel. 596-607, 597-774. Casa centralissima 100 camere servizi, numerosi chi [illegible]. 65.000.000. 5290

**POLETTI**, tel. 596-607, 597-774. Alloggio su corso, 2 camere, tinello, cucinino, servizi, cento lusso, comforts moderni, forte reddito 2.500.000. 5290

**POLETTI**, tel. 596-607, 597-774. Alloggio corso Dante, 4 camere, cucina, terme particolare, libero, svendesi 4.000.000.

**POLETTI** tel. 596-607, 597-774. Alloggio vicinanze Porta Nuova 4 camere cucina comforts moderni, libero, 5.000.000.

**POLETTI**, tel. 596-607, 597-774. Alloggio corso Regina Margherita 4 camere cucina servizi terme centrale, libero subito, svendesi 3,300.000. 5290

**POLETTI**, tel. 596-607, 597-774. Alloggio centralissimo moderniss., esposto mezzogiorno, 2 camere cucina ambiente interno, cantina, ascensore, libero, svendesi 1.500.000. 5290

**POLETTI**, tel. 596-607, 597-774. Terreno fabbricabile lungofiori, mq. 640 angolare corso-via costruzione palazzina, svendesi 2.000.000. 5290

**POLETTI**, tel. 596-607, 597-774. Metri lineari mq. 310, zona Francia, nuova costruzione panoramici moderni, liberi, svendesi 20.000.000. 5290

**POLETTI**, tel. 596-607, 597-774. Alloggio corso Stati Uniti, 3 camere, cucina, bagno terme particolare, libero svendesi 3.200.000. 5290

**POLETTI**, tel. 596-607, 597-774. Alloggi via Goito, Massena, Madama Cristina, Gioberti. Lognano vendonsi convenientemente. 5290

**POLETTI** tel. 596-607, 597-774. Corso Unione Sovietica, 3 camere, tinello, cucinino, comforts modernissimi, vista incantevole, 5.000.000. 5290

**POLETTI**, tel. 596-607, 597-774. Stabilimento 4800 mq., soprastante costruzione grandiosa recente, adatto qualunque industria, 160.000.000. 5290

**POLETTI**, tel. 596-607, 597-774. Alloggi sono corso Sebastopoli, Agnelli, 1-2 camere tinello cucinino, comforts modernissimi, esenti tasse, svendonsi 1.200.000 cadauno, rateizzando parte pagamento mensile quindicinale. 5290

**POLETTI**, tel. 596-607, 597-774. Terreno fabbricabile, Pino Torinese mq. 16.000 zona panoramica, soleggiatissima, 42 milioni 500.000, trattabili. 5290

**POLETTI**, tel. 596-607, 597-774. Ne Umberto alloggio 350 mq. 14 camere, quadrupli servizi divisibile, comforts modernissimi, volendo adatto uffici, svendesi 35.000.000 trattabili. 5290

**POLETTI**, tel. 596-607, 597-774. Vicinanze Municipio alloggio 5 camere, cucina, cantina, doppi servizi, libero volendo adatto uffici, svendesi 4.650.000. 5290

**POLETTI**, tel. 596-607, 597-774. S. Paolo, camera, cucina, bagno, servizi reddito 163.000 svendesi 1.700.000; altro alloggio, 4 camere tinello cucinino doppi servizi svendesi 4.500.000. 5290

**POLETTI**, tel. 596-607, 597-774. Dispone terreni fabbricabili, palazzine, case, alloggi, negozi, esercizi e muri, stabilimenti, cascine, vendendo convenientemente. Dilazionando pagamenti.

**PRECOLLINARI**, via Brieza 6-19, Mon[illegible] 55 vendonsi alloggi signorili.

**PRESSI** corso Umbria vendesi terreno 70 camere circa. Telefono 46-578. 6032

**PRIVATO** vende alloggi 2-3 vani 900 mila 1.050.000 1.100.000 vano Via Bongiovanni 26, telef. [illegible] 252-490.

**PRIVATO** vende alloggio nuova costruzione, camera, tinello, cucinino e servizi con garage. Via Toscana angolo via Monastir. Telefonare 593-077. B7577

**PRIVATO** vende alloggio tre camere cucina, servizi, paraggi stazione Dora. Telefonare 757-847. F6463

**PRIVATO** vende alloggio due camere tinello servizi piano rialzato zona Monterosa. Telefonare 263-556, L7338

**PRIVATO** vende alloggio nuovo due camere, tinello cucina via Bracchini. Telefonare 687-214, 593-377. L7513

**PRIVATO** vende casa 20 camere abbiocate, negozi, locale per officina, liberi. Telefonare 273-671. 538

**PRIVATO** vende villino 8 camere servizi Telefonare ore dei pasti 777-797.

**PRIVATO** vende zona Aeronautica casa nuova tutto cinque alloggi possibilità laboratorio 100 mq. e garage. Telefonare 766-673. M6903

**RAPALLO**, campo golf, proprietario vende graziosa appartamento nuovo 2 camere letto, sala, cucina, terzo bagno, cantina, ben rifinito, arredatissimo (televisione, frigorifero) 4.500.000 trattabili. Telefonare ore pasti 511-887.

**RAPIDAMENTE**, a mezzo bancario finanziamo acquirenti alloggi. Massima discrezione. I.F.I.T., telefono 53-009

**RIVIERA** Ponente cerco casetta anche rustica 3-4 camere giardino. Offerte dettagliate, Scrivere cassella 4071, SPI, Torino. L7852

**ROMA**, Monte Mario, vendesi terreno fabbricabile, metri 1400, angolare due strade asfaltate confinante palazzina Quattro. Telefonare Torino 588-530 ore 13-14 sul scrivere Ricevuaghe, Galvani 10 Terni. 5648

**SANREMO** Capodaletti acquisterei contanti vero affare, alloggio tre camere servizi, anche ammobiliato. Bettaglione, Scrivere cassella 4113, SPI, Torino.

**STABILIMENTI** 3100-800-400, magnifico alloggio. Vendesi terreno industriale 3700 metri zona stabilimento Farina. Telefonare 61-118. L7661

**STATUTO** 4 alloggi moderni finiture lussuose, garage a richiesta, proprietario vende. Visite 15-17. Telef. 512-717.

**SUOLI** edificatori impianti nuovi stabilimenti industriali Italia meridionale pratiche agevolazioni fiscali scrivermi, Rag. Mario Baltimer, via Suarez 16, Napoli.

**TERRENI** collinari 300 metri tram, tutti servizi, Progetti approvati. Tel 593-128.

**TERRENI** residenziali corso Orbassano oltre corso Sebastopoli vendonsi. Turco, via Palazzo di Città 11. M5396

**TERRENO** centralissimo, vicinanza piazza Statuto, possibilità costruire 66 camere vendo 35.000.000. Gabetti, Vittorio Emanuele 200. 5292

**TERRENO** collinare comodo tram, progetto villa approvato, vendesi. Telefonare 50-446. 548

**TERRENO** collinare panoramico 24.000 metri versante destro sopra Cavoretto, parte fabbricabile ville ottime strade, vendo privato in blocco 12 milioni, tranquillo investimento, esclusi mediatori Scrivere cassetta 1304, SPI, Torino.

**TERRENO** corso Moncalieri, Parella, progetti approvati, comodità tram. Telefonare 528-687. 655

**TERRENO** corso Siracusa angolare vendo Negrelli Arsenale 42, telef. 44-031.

**TERRENO** corso Vittorio, mq. 1340, possibilità costruire 60 camere, vende Gabetti, Vittorio Emanuele 200. 5292

**TERRENO** industriale vendesi presso corso Giulio Cesare. Telefono 46-578.

**TERRENO** 30.000 mq. colle Maddalena, panoramico, progetto 15 ville, vende Negrelli, Arsenale 42, telef. 44-031.

**TERRENO** 70.000 mq. prossimo Torino ottimamente gravitante notevole edilizia speculazione vendesi metà contanti metà alloggi. Scrivere cassella 1375, SPI, Torino. 5699

**TRE** bellissimi negozi con retro, eventualmente garage, via Saluzzo 143; alloggio dodicivani due camere ed servizi terzo piano, via Ormea angolo Cuneo, avuti in permuta forniture materiali edili, società vende o permuta parzialmente contro terreno. Telefonare ore ufficio 687-121.

**ULTIMI** alloggetti moderni via Garibaldi angolo S. Marino, impresa vende facilitando. P4466

**VENDESI** alloggio nuovo signorile vicinanze cimitero Agello, 4 camere doppi servizi, mutuo. Telefonare 43-616.

**VENDESI** alloggio 3 camere cucina servizi cantina, 1° piano, Via Cibrario 54, telefono 71-832. F4605

**VENDESI** carbonera appena coltivata in zona via Sette Comuni 21, visibile solo al mattino. M5909

**VENDESI** casa nuova signorile alloggetto camera tinello cucinino servizi lire 3.500.000. Telefonare 83-171. M5845

**VENDESI** locale libero luminoso, nuova costruzione 340 mt. Corso Toscana. Telefonare 772-009. F6465

**VENDESI** [illegible] mq. 18.000 in regione Barca. Telefonare 524-061. L7578

**VENDO** affitto casetta vecchia, cortile adatto magazzini, laboratorio, Telefonare 683-179. L7814

**VENDO** bellissimo alloggio qualito camere cucina servizi S. Paolo. Telefon. 389-417.

**VENDO** due camere cucinino bagno entrata spaziosi possibilmente con mobili. Telefonare 765-814. G3857

**VENDO** conveniente locale luminoso mq. 85, riscaldato gratuitamente, Vanchiglietta. Telefonare 890-392. B7645

**VENDONSI** due camere tinello servizi Parella, piano [illegible], Telefonare 782-537.

**VILLA** acquisterei collina torinese [illegible] tualmente con annesso cascina, pagamento contanti. Scrivere cassella 1371, SPI, Torino. 856

**VILLA** lussuosissima [illegible] 2500 giardino parco. Richiesta 45.000.000. Viale XXVI Aprile 180. Telef. 694-518.

**VILLA** palazzina precollinare mq. [illegible], due [illegible] 24.000.000. Archiardi, Settembre 58.

**VILLAGGIO** degli Alberoni vendonsi, prenotansi alloggi signorilissimi in palazzine 4-8 camere doppi tripli servizi, pagamenti lunghe rateazioni, terreni per ville, palazzine, Rivolgersi cantiere strada degli Alberoni 13 angolo corso Moncalieri 377. 5824

**VILLETTA** vendesi a Castagneto Po, Telefonare ore pasti [illegible] L7647

**VILLETTA** periferica, 4 camere servizi, garage, mq. 650 terreno, vende 8 milioni 500.000. Gabetti, Vittorio Emanuele 200. 5292

**VILLETTA** Rivoli, bellissima, 14 vani, 3 garages, terreno mq. 1400, zona incantevole, frutteto, giardino, vende 18 milioni. Gabetti, Stallo Cesare 53.

**VILLETTA** 5 camere servizi completi, termosifone, giardino, cinta, fronte corso, vendo, permuto con terreno. Telefonare 48-534. 5028

### 5 DOMANDE AFFITTO ALLOGGI LOCALI E TERRENI L. 100 p.p.

**ALLOGGIO** minimo 5 camere con servizi indipendente preferibilmente pianterreno anche periferico cercasi. Offerte. Scrivere cassella [illegible] SPI, Torino. [illegible]

**CERCASI** appartamento moderno signorile 8-9 [illegible] servizi. Telefonare 553-687. L7655

**CERCO** in affitto alloggio sul camere doppio ingresso, doppi [illegible] uso abitazione ed studio professionale. Scrivere cassella 2264, SPI, Torino. [illegible]

**CERCO** subito 2-3 camere servizi terzo zona Umberto, Peschiera, Galileo, Vittorio. Telefonare 49-677, 54-636. 575

**COLLINA** torinese affittasi oppure acquisterei villetta con giardino. [illegible] tagliando cassella 6054, SPI, Torino.

**DOMANDE** affitto alloggi locali e terreni L. 100 p.p.

**MAGNO**, signorile, cinque camere, cucina, doppi servizi, terrazzo, piani alti, preferibilmente D'Azeglio, Cairoli, affittarei. Telefonare 512-717 ore 15-17. 6039

### 6 OFFERTE AFFITTO ALLOGGI LOCALI E TERRENI L. 100 p.p.

A coniugi affittasi camera cucina ammobiliate unici inquilini, entrata indipendente, senza gas luce. Telefonare 83-568.

A coniugi affittasi camera cucina 18.500 terzo bagno quinto senza accessorio via Cuneo. Telefonare 554-574. 37689

A ottime condizioni, soleggiato, affittasi alloggio due camere servizi, via Onorato Vigliani 221 (piazza Bengasi). Tel. 531-302

A persone miti affittasi una due camere poeria [illegible] ventilmila restituibili. Portineria 3, Ottavio 45. M7651

A 8500 mensili affittasi [illegible] cucina. Rivolgersi Digione 8, portineria. F6462

**ABBIAMO** Porta Nuova vasti locali 400 mq. piano terreno disimpegnatissimi ingresso proprio e [illegible] affittasi. Telefonare proprietario 61-365. M7709

**ABITABILE** subito affittasi via Buenos Aires 31 alloggio 3 camere tinello cucinino terzo bagno 18.000 mensili. Telefonare 50-286. 5959

**AFFITTASI** alloggi 2 camere cucina, Novara 41, piano terzo; altri alloggi Valeri 5, camera cucina piani terreno e 2° mo. Rivolgersi portineria. M5446

**AFFITTASI** alloggi nuovi moderni stazione Nichelino via Torino. Tel. 653-281.

**AFFITTASI** alloggio 10 [illegible] secondo piano [illegible], terme particolare, bagno, ascensore, centralissimo. Telef. 650-070.

**AFFITTASI** alloggio lussuoso dieci camere giardino tripli servizi corso Stati Uniti. Telefonare 553-668. B7471

**AFFITTASI** centralissimo locale mq. 60 uso magazzino e piccola [illegible]. Telefonare 552-066. [illegible]

**AFFITTASI** locali nuova costruzione mq. 450 e 300 primo piano luminosi alloggi uffici via Pesaro 28, ingresso autoveni

**AFFITTASI** locali mq. 20 uso garage magazzeno. Fratelli Carle, 30. Telefonare ufficio 21-630. M5771

**AFFITTASI** mq. 500, uffici, magazzini adatti società primo piano via Po 2 anche divisibili a richiesta, Rivolgersi portineria

**AFFITTASI** negozi, alloggi 1-3 camere servizi prezzi subito. Corso Orbassano 169.

**AFFITTASI** negozi nuovi retro, servizi. Ferrucci 52. Telefonare ufficio 21-630.

**AFFITTASI** nuovissimo tre camere tinello cucinino servizi, Bracelli 20. Tel. 53-133.

**AFFITTASI** per industria silenziosa mq. 120, magazzino, Via Nizza 344.

**AFFITTASI** piazza Barcellona fabbricato cortile indipendente adatto deposito. Telefonare 46-578. 6032

**AFFITTASI** Spalato 76 locale industriale termosifone mq. 200. Tel. 387-178

**AFFITTASI** vendesi negozio, adatto ufficio, laboratorio. Bonafous 4, tel. 282-394

**AFFITTASI** via Ivrea locale industriale mq. 350. Telefonare 527-570.

**AFFITTASI** villa collinare non-termine comodità moderne. Telefonare 11-808

**AFFITTIAMO** alloggi 3 camere servizi moderni, casa nuova, facciata panoramica. Telefonare 293-170. 17523

**AFFITTIAMO** Vanchiglietta locale adatto industria magazzino complessivi mq. 300 ufficio telefono forza luce. Feriali, telefonare 890-857. 03363

**AFFITTO** alloggio 2 camere via S. Paolo 42. Telefonare 21-468. L7671

**AFFITTO** due soffitte (camera cucina) acqua, luce, gas, pavimento granigliato, anche signorile. Corso Matteotti 15. Portineria. M5540

**AFFITTO** eventualmente vendo alloggio ammobiliato camera tinello servizi terrazzo corso Monte Grappa. Tel. 756-186.

**AFFITTO** magazzino officina coperti 1800 cortile 450 acqua luce telefono. Strada Pianezza 212, telef. 386-035. 6555

**AFFITTO** subito magnifico camera, tinello, cucinetta grandissimo, ingresso, cucina, bagno. Telefonare 532-377. F6471

**AL** capolinea tram 8 Regio Parco, via Willerotti 1, affittansi alloggi nuovi, ingresso, terme. Camera e cucina L. 13.500; 2 camere e cucina L. 17.500. Tre mesi cauzione. Rivolgersi nella casa a fianco.

**ALLOGGIO** quattro camere nuovo, via Saluzzo 21 bis, posizione panoramica, affittasi subito. Telefonare 882-856.

**AMMOBILIATO** bellissimo centrale 4 camere servizi affittasi. Telefonare 572-922.

**AUTOTRASLOCHI**, abbiamo personale. Attrezzati autocarri, qualunque località. Impresa Gai, telef. 31-005. 4638

**AUTOTRASLOCHI** Mastropietro, autocarri imballi, personale specializzato, garanzia, concorrenza. Telef. 286-230.

**AUTOTRASLOCHI** rapidissimi. Tariffe provinciali personale specializzato, garanzia. Telefonare 32-732. Cigolari.

(Continua a pag. 16)


# IL GRUPPO FINANZIARIO TESSILE FACIS

*cerca per lo Stabilimento di S. Damiano d'Asti:*

- signorine (sarte o desiderose di essere avviate alla qualifica di sarte) di età tra i 14/25 anni;
- sarti, di età 22/35 anni, quali stiratori.

*Si segnala che lo Stabilimento:*

- è collegato mediante autolinee giornaliere con Asti, Canale, Alba;
- è dotato di dormitorio stabile PER SIGNORINE (per le numerose operaie che risiedono in località discoste dai centri serviti dalle suddette autolinee).

*Inviare le domande - specificando età, indirizzo, attività svolta finora - a:*

Stabilimento FACIS - S. DAMIANO D'ASTI

# Referendum

**La vita cambia: il tempo va meglio utilizzato.**
**Ci avviamo verso lo sfruttamento integrale del tempo disponibile. L'abbigliamento e la cucina non potranno non semplificarsi.**
Con la velocità dei mezzi attuali tutto viene modificato, anche nella "tavola", per la quale ci avviamo verso "CIBI DI PRONTO IMPIEGO".

Nella vecchia Milano si diceva che la più redditizia attività era quella del cappellaio: la gente doveva nascere senza testa perchè non si vendessero cappelli!
**E invece... venne la moda di uscire senza cappello, specie in primavera, estate, autunno; la vendita dei cappelli si è ridotta dell'80% e, di conseguenza, la produzione si è fortemente contratta.**

**Come tutto si modifica, si semplifica, si trasforma, così si deve trasformare anche l'industria delle conserve alimentari: seguire se non anticipare ciò che la donna vuole.**

In relazione a ciò abbiamo chiesto a cinquemila donne di casa e non delle più moderne, che cosa desiderano per la loro cucina.
Ecco il questionario che abbiamo sottoposto a queste "massaie-cuoche" di famiglia:

a) Per la Vostra cucina adoperate prodotti CIRIO già preparati, ossia di "pronto impiego", oppure cucinate col vecchio sistema preparando tutto da Voi?

b) Quali sono i prodotti CIRIO già preparati, ossia di "pronto impiego", per i quali la Vostra opera si limita ad aprire la scatola, scaldare il contenuto (se occorre) e servirlo?

c) Dei prodotti CIRIO di "pronto impiego" quale preferite?

**Dalle risposte pervenute è risultato che il 75% delle donne interpellate ha risposto "CONDI-CIRIO", il 20% Zuppe, il 5% Fagioli conditi.**

Il "referendum" quindi ha dato le maggiori preferenze al "CONDI-CIRIO". Il "CONDI-CIRIO" condisce in un lampo la pasta, il riso, la polenta, gli gnocchi, il pesce, le uova.

Condi
**CIRIO**

1470

CONDI CIRIO CONDI CIRIO CONDI CIRIO CONDI CIRIO CONDI CIRIO CONDI CIRIO CONDI CIRIO CONDI



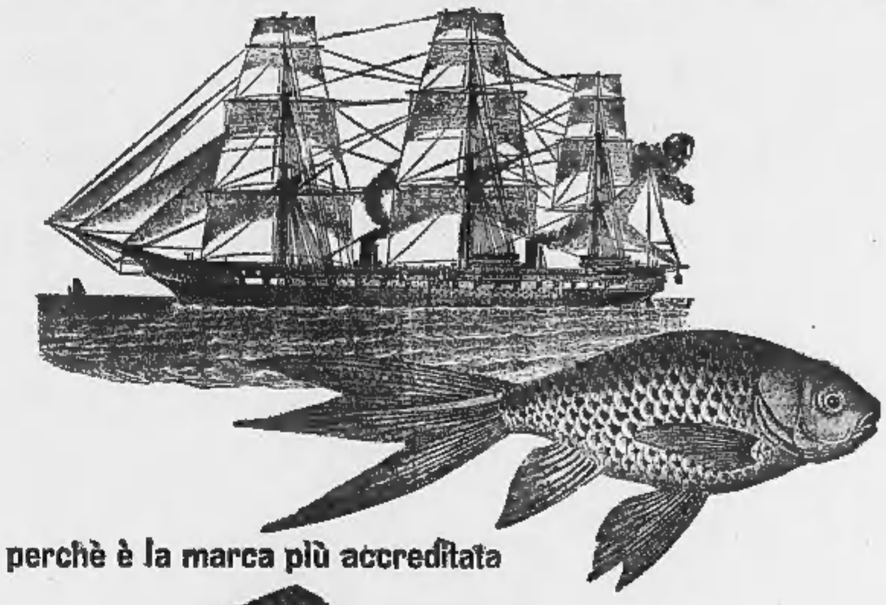

perchè è la marca più accreditata nel mondo?

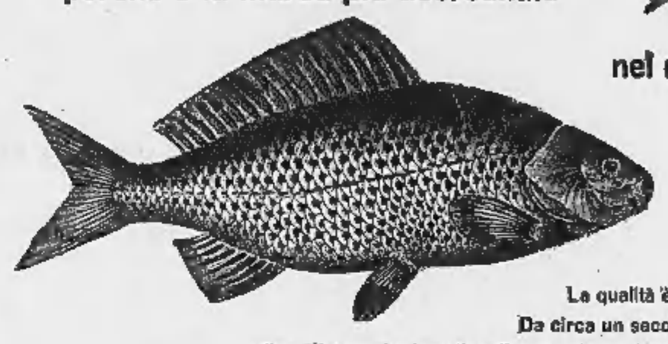

La qualità è il segreto del successo.
Da circa un secolo l'olio puro d'oliva Bertolli valica gli oceani e i continenti e reca in ogni terra la sua fragranza, il suo gusto, la sua inconfondibile grazia toscana, le sue genuine e naturali proprietà nutritive ed energetiche.
Ecco perchè il nome di Bertolli è la sicura garanzia di milioni di consumatori!

***OLIO FINO D'OLIVA***

**BERTOLLI**
*Lucca*

***IL FAMOSO OLIO DI LUCCA***

# CRONACHE DELLO SPORT

**Un arbitro francese dirige allo Stadio la più importante partita della giornata**

## Oggi il Torino tenta la disperata impresa di bloccare un Milan che "deve„ vincere

***I rossoneri sono in lotta per lo scudetto ed anche un pareggio potrebbe pregiudicare la loro corsa verso il titolo - Boniperti, in Samp-Juventus, collauda le sue condizioni in vista di Londra - Forse Vonlanthen nell'Alessandria che ospita il Napoli***

Talmone Torino e Milan: estremi del campionato che si toccano nella partita di oggi allo Stadio Comunale torinese (ore 16,30). I granata, in lotta disperata per svincolarsi dall'ultimo posto in classifica e rimettersi in corsa per la salvezza, tentano di fermare il grande Milan di Liedholm, Schiaffino e Altafini. I rossoneri, raggiunti dalla Fiorentina al comando della graduatoria, non possono permettersi di sprecare altri punti e giocheranno quindi con la fredda determinazione di vincere, senza alcuna pietà per la sorte della squadra torinese. Sarà quindi una partita drammatica, di alto contenuto agonistico, nella quale molta importanza avranno l'efficienza atletica dei giocatori ed anche la capacità dell'arbitro francese Devillers di tenere in pugno il gioco.

Il Milan, che si trova a Torino da ieri alle 16, ha una sola incertezza tra Buffon e Soldan per il ruolo di portiere, incertezza che sarà risolta solo sul campo, date le ottime condizioni di forma di entrambi i giocatori. Nelle file granata invece lo schieramento è già deciso, col ritorno di Ganzer al centro della mediana, di Arce e Armano come tandem di destra della prima linea e con lo spostamento di Crippa all'ala sinistra in luogo di Bertoloni infortunato.

Senkey, direttore tecnico del Torino, non ha annunciato contromisure speciali per «fermare» i capitolini. E' tuttavia facile pensare che la difesa granata, fatta esperta dal successo riportato da quella della Spal la domenica passata, adotti un sistema di rigido controllo dei più pericolosi attaccanti milanisti.

Toni Marchi dovrebbe quindi allinearsi subito dopo il fischio d'inizio, in posizione di stretta copertura, coadiuvato in tale compito anche da Armano. Cura particolare dei difensori granata sarà quella di bloccare Grillo, l'uomo attualmente più in forma.

* *

La Juventus gioca a Genova contro la Sampdoria in formazione di fortuna. Mancheranno infatti tra i blanconeri, oltre a Nicolè, anche l'infortunato Emoli e gli squalificati Colombo e Sivori, mentre non è neppur certa la presenza in campo dell'ala sinistra Stivanello. Se questi potesse giocare, Stacchino sarebbe l'interno sinistro, mentre se l'ex padovano risulterà indisponibile il giovane rincalzo vestirà la maglia n. 11 e lo svedese Palmer sarà la mezz'ala. Quanto alla mediana, a Fuin e a Leoncini è affidato il compito di rimpiazzare i titolari Emoli e Colombo.

Si tratta di una gara tra due squadre che non hanno più nulla da chiedere alla classifica ma che si impegneranno egualmente a fondo per difendere il loro prestigio. Tra l'altro i bianconeri e squalificate in serie dei giocatori migliori, non vincono dalla quinta giornata di ritorno e la presenza a Marassi di Juventus a sua volta in precarie condizioni di inquadratura per l'indisponibilità di quattro (e forse cinque) titolari, costituisce l'occasione migliore per un ritorno al successo.

I bianconeri, tra i quali Boniperti collauderà le condizioni della sua caviglia in vista della gara di Londra con gli azzurri, sembrano però in grado di resistere all'offensiva di prima linea come quella biancorchiata che, priva di Ocwirk, perde metà del suo potenziale.

Ecco la probabile formazione juventina: Mattrel; Corradi, Garzena; Fuin, Ferrario, Leoncini; Muccinelli, Boniperti, Charles, Stacchino (Palmer), Stivanello (Stacchino). La Samp annuncia il seguente schieramento: Bardelli; Vincenzi, Sarti; Delfino, Bernasconi, Vicini Meroi, Mora, Milani, Recagno, Cucchiaroni. Arbitrerà Marchese di Napoli.

* *

Robotti e Pedroni non hanno ancora risolto il problema di Vonlanthen per la gara di oggi col Napoli, ma è assai probabile che l'attaccante svizzero si dichiari disposto a riprendere il suo posto nelle file dell'Alessandria, dopo essere stato a riposo per tre mesi per malattia. La presenza di Vonlanthen contribuirà indubbiamente a dare maggior potenza alla prima linea grigia, cui spetta il duro compito di ottenere contro gli azzurri partenopei quella vittoria che potrebbe praticamente garantire la salvezza.

Ecco le probabili formazioni: Alessandria: Cuman; Boniardi, Giacomazzi; Snidero, Pedroni, Pistorello (Girardo); Oldani, Vonlanthen (Filini), Lorenzi, Dorigo, Tacchi. Napoli: Bugatti; Comaschi, Greco; Beltrandi, Betello, Bertucco; Novelli, Di Giacomo, Vinicio, Del Vecchio Gasparini. Arbitro Campanati di Milano

**Gli schermitori ungheresi vincono la Sciabola d'argento**

Novara, 25 aprile.

A Novara si è svolta ieri la seconda edizione del Torneo quadrangolare Italia - Ungheria - Polonia - Francia, in cui è in palio la «Sciabola d'argento», detenuta dai polacchi. Gli sciabolatori azzurri hanno avuto un buon esordio in mattinata, inizio che li ha portati a pareggiare con i favoriti, ungheresi, guidati dal classico Horvath, grazie soprattutto alla tenacia del mancino palermitano Calarco. Nel pomeriggio però gli azzurri hanno ceduto, dopo una strenua difesa, alla Polonia, guidata dall'ex «tridato» Pawlowski, e più nettamente alla Francia, nonostante la volitiva ripresa dell'imbattuto torinese Ravagnan. Nel frattempo la Francia batteva la Polonia, ma si faceva superare nel computo delle stoccate dall'Ungheria. Di conseguenza la finale metteva di fronte Ungheria e Polonia.

I magiari, negli incontri decisivi, sono apparsi più omogenei, più scattanti e si sono imposti, conquistando così la seconda edizione della «Sciabola d'argento».

Domani si svolge il torneo individuale.

*Coletto sesto sul traguardo*

**Al belga Hoevenaers la «Freccia Vallone»**

Liegi, 25 aprile.

Il belga Jos Hoevenaers ha vinto oggi con 15 secondi di distacco la Freccia Vallone. La gara ha visto una buona prova di alcuni corridori italiani: Coletto, Moser e Conterno sono stati quasi sempre presenti nei momenti di lotta accanita e Coletto, resistendo alle sfuriate dei rivali nel tratto conclusivo, è riuscito a piazzarsi sesto.

Con Hoevenaers, a pochi chilometri dal traguardo, sono cosi restati Janssens, Schoubben, Gilbert e Armand Desmet e Tino Coletto. In prossimità di Liegi Hoevenaers ha effettuato un tentativo a sorpresa.

Ecco l'ordine d'arrivo:

1. Hoevenaers (Belgio) che copre i 208 km. in 5 ore 58'7" alla media di km. 36,524; 2. Janssens (B.) a 15"; 3. Schoubben (B.) st. t.; 4. Desmet G. (B.) st. t.; 5. Desmet A. (B.) st. t.; 6. Coletto (Italia) a 18"; 7. Demulder (B.) a 38", in un gruppo che comprendeva anche Conterno. Moser è arrivato ventiduesimo a 1'55".

Ieri mattina, per improvviso malore

## E' morto "Carlin„

***Scompare con lui una delle figure più caratteristiche e popolari del giornalismo sportivo italiano***

E' morto ieri mattina, poco prima delle sette, nella sua abitazione torinese di via Gioberti 35, Carlo Bergoglio («Carlin») direttore del quotidiano sportivo *Tuttosport*. «Carlin» era nato a Torino il 1° aprile 1895. Un'improvvisa emorragia cerebrale lo ha stroncato in poche ore, a 64 anni appena.

Per «Carlin» la carriera giornalistica era iniziata nel 1912. Disegnatore e caricaturista per il *Guerin Sportivo* e per *Numero*, Carlo Bergoglio vide interrotta la sua attività dalla grande guerra, a cui partecipò come ufficiale di fanteria. Tornata la pace, egli riprese il suo lavoro al *Guerin* alternando e compietando la attività di caricaturista con quella di brillante resocontista e diventando rapidamente redattore-capo del giornale. Nel 1945 fu chiamato a *Tuttosport* dal fondatore Renato Casalbore, come condirettore, e nel 1949 quando Casalbore morì nella sciagura di Superga, divenne il direttore del quotidiano sportivo torinese. «Carlin» lascia la moglie, signora Dina Rasa.

La sua fine improvvisa ha lasciato costernati i suoi più vicini collaboratori. Venerdì sera infatti Carlin era passato come al solito tra i banconi e le macchine della tipografia augurando a tutti buon lavoro. Poi aveva salutato i colleghi della redazione con un cordiale, tranquillo «arrivederci a domani».

*Era uno dei nostri, Carlin. Dei nostri, e nel senso dello sport, ed in quello del giornalismo. Da quando lo sport era assurto a grande diffusione in Italia, Carlin aveva intensamente vissuto questo periodo. E se lo sport, proprio per questa sua diffusione nel paese, deve qualche cosa al giornalismo, egli aveva ed ha il diritto di farsi avanti come uno dei primi creditori.*

*Aveva amici e nemici. Non piaceva a tutti, per il suo modo di trattare le cose, prendendole angolosamente di petto. Era stato ed era tuttora un grande caricaturista. Aveva un modo particolare di riflettere le situazioni e gli atteggiamenti degli uomini, con un tratto della matita, che era caratteristico ed inconfondibile. Una sua caricatura, un suo disegno valevano un articolo. Come se le immagini che tratteggiava non bastassero, prese a scrivere, quasi volesse meglio esprimere le sue idee e per dare sfogo al suo temperamento che era essenzialmente polemico.*

*Noi non battevamo certa strada da lui seguita, ma riconoscevamo sen'altro che egli fu una delle figure più caratteristiche del giornalismo sportivo italiano, da quando quest'ultimo salì a grande popolarità fino ad oggi. A lui, il Guarin Sportivo della prima maniera deve molti dei suoi successi. Precisamente come il Tuttosport di oggi. In un modo o nell'altro, interessanti i suoi servizi lì furono sempre.*

*Piemontese fino alla radice dei capelli nel carattere e nel modo di esprimersi, la sua è una figura tipica che scompare. Una perdita grande per il giornale di cui era direttore ed esponente. I giornalisti e gli sportivi torinesi di tutte le specialità e le tendenze si richiamano alla sua memoria.*

**Vittorio Pozzo**

Lo spagnolo Karmany, vincendo per distacco la seconda tappa del Giro della Spagna, ha conquistato anche la maglia d'oro di primo in classifica.

# Stirling Moss trionfa a Siracusa dopo un emozionante duello con Behra

***Il francese scatta al comando, ma compie un pericoloso "testa-coda„ e l'inglese lo supera - Coraggioso e vano inseguimento del pilota della Ferrari che riesce solo a migliorare a più riprese il record sul giro***

(Dal nostro corrispondente)

Siracusa, 25 aprile.

*Stirling Moss, su Cooper-Borgward, ha vinto la nona edizione del Gran Premio automobilistico di Siracusa, manifestazione internazionale di velocità riservata alle vetture della categoria corsa «formula 1». La gara si è svolta su un circuito di km. 5,500 di lunghezza, per 55 giri, pari a km. 302,500. Hanno preso il via 15 corridori, quanto di meglio vanta in questo momento l'automobilismo mondiale. Hanno assistito alla gara oltre centomila spettatori, fra i quali numerosi sportivi maltesi, giunti dalla grande isola britannica del Mediterraneo per incoraggiare gli assi del volante inglesi.*

*Al «via» balza in testa l'americano Gregory, ma al termine del primo giro il francese Behra è già al comando, tallonato da Moss e Gregory. Seguono nell'ordine: Brabham, Wicken, Campbell e Bueb. Al terzo giro Moss attacca e Behra gli deve lasciare il passo. Da questo momento, tra il francese e l'inglese, s'inizia un duello serrato che li vede alternarsi in testa ogni due o tre giri.*

*Al 33° passaggio la sfortuna attarda Behra. Questi, nella curva di Fioridia, compie due giri su se stesso (un testa-coda), ma si pilota, grazie alla sua straordinaria abilità, riesce a rimettere in linea la vettura. Il piccolo incidente favorisce Moss, che si porta nuovamente al comando, avvantaggiandosi poi sempre di più, sino ad avere sul rivale 1' e 2".*

*A questo punto la gara si accende ancora. Mentre Moss tenta di conservare il vantaggio forzando al massimo (34° giro in 2'8/10 alla media record di km. 165,967), il francese Behra, riassossi splendidamente, preme sull'acceleratore dello sua Ferrari e cerca di raggiungere l'inglese. L'azione di Behra è spettacolosa: al 40° passaggio il transalpino demolisce il record di Moss, compiendo il giro in 2'3/10 alla media di 164,723. La situazione, a questo punto si presenta così: 1) Moss in 1 ora 22' 32"; 2) Behra in 1 ora 23'17"; 3) Brabham in 1 ora 24'25"7; 4) Gregory in 1 ora 25'12"2; 5) Bueb in 1 ora 25'17".*

*Al 42° giro Behra stabilisce un nuovo primato, sfrecciando alla media di km. 164,878. La folla scatta in piedi ed applaude entusiasticamente all'indirizzo di questo sportivissimo del volante, che sta lottando strenuamente nell'emozionante finale per raggiungere il rivale che lo precede. Behra non ha però concluso la sua serie di prodezze: compie il 45° giro in 1'59"7, alla strabiliante media di 165,988. Ha parte sua Moss, approssimandosi la fine della corsa, accelera per mantenere il vantaggio in un limite di sicurezza. Al 49° giro l'ultimo exploit di Behra: egli abbassa ancora il record del tracciato girando in 1'59", media km. 166,287. Nulla però può togliere la vittoria a Moss che finisce la corsa con 28" di vantaggio.*

*Ecco la classifica finale: 1. Stirling Moss (Gran Bretagna), su Cooper-Borgward, in un'ora 23'6", media km. 160,377; 2. Behra (Francia) su Ferrari in 1 ora 53'28"4; 3. Brabham (Australia), su Cooper-Climax, a un giro; 4. Gregory (Usa), su Cooper-Climax; 5. Bueb (Gran Bretagna), su Cooper-Borgward; 6. Heix (Brasile), su Porsche, a 2 giri; 7. Wicken (Gran Bretagna), a 5 giri; 8. Piper (Gran Bretagna), a 8 giri.*

g. m.

Stirling Moss e Behra in una fase del loro palpitante duello a Siracusa (Telefoto)

### Leonardi e Bussinello s'impongono a Cesenatico

Cesenatico, 25 aprile.

La prima «Settimana automotociclistica» di Cesenatico si è aperta oggi con le competizioni riservate alle vetture di 750 cc. e 1100 Junior, valevoli per il campionato italiano.

Quattordici conduttori hanno preso parte alla gara delle 750 cc. Leonardi, inizialmente in ultima posizione a causa di una collisione con Brichetti, dopo una formidabile rimonta, assumeva al 20° giro il comando della gara che conservava fino al traguardo.

Sei dei concorrenti hanno preso il via nella classe 1100. Bussinello partito in testa ha mantenuto il primo posto fino all'ultimo giro.

### Bollettino della temperatura

Temperature minime e massime delle principali città italiane:

| | | | | | |
|---|---|---|---|---|---|
| Bolzano | 2 | 21 | Pescara | 5 | 17 |
| Trento | 6 | 23 | L'Aquila | 4 | 18 |
| Trieste | 11 | 19 | Roma | 5 | 21 |
| Venezia | 9 | 16 | Bari | 7 | 16 |
| Milano | 6 | 20 | Napoli | 4 | 20 |
| Torino | 7,3 | 18,1 | Potenza | 3 | 12 |
| Cuneo | 8 | 17 | Reggio C. | 9 | 19 |
| Bologna | 6 | 18 | Messina | 12 | 17 |
| Firenze | 8 | 23 | Palermo | 11 | 15 |
| Pisa | 5 | 18 | Catania | 8 | 18 |
| Ancona | 9 | 15 | Alghero | 8 | 18 |
| Perugia | 6 | 18 | Cagliari | 12 | 14 |

*Gli anticipi del campionato di calcio*

## La Biellese sul campo di Mantova batte la capolista di serie C: 1-0

Mantova, 25 aprile.

La Biellese ha compiuto la clamorosa impresa di espugnare il campo dell'Ozo Mantova, la cui imbattibilità durava da due anni. Il risultato è tanto più significativo in quanto ottenuto contro la capolista della serie C, il cui sicuro comportamento in campionato non faceva certo prevedere un cedimento così inaspettato.

La fase cruciale della partita si è avuta al 21' del primo tempo quando l'ala destra biancoverde Galli, sfuggita al controllo della difesa mantovana, lasciava partire una cannonata da una ventina di metri che batteva il portiere biancoceleste Negri. La squadra piemontese passata così in vantaggio riusciva a resistere alla furibonda controffensiva dell'Ozo Mantova, grazie alla saldezza del suo sestetto difensivo. Il quintetto di punta dell'undici mantovano, nonostante tutto il suo impegno non poteva divincolarsi dalla severa marcatura della difesa biellese, sicché la squadra capolista doveva rassegnare a subire la sua prima sconfitta allo stadio Martelli. Da notare che sul finire del tempo l'attacco biancoceleste colpiva un palo.

L'undici di Costanzo in definitiva ha confermato quello splendido grado di forma già in mostra oltre che a Siena dove aveva ottenuto un lusinghiero pareggio, anche domenica scorsa in sua propria contro la Cremonese, battendola col severo punteggio di 4-1.

### Gli anticipi di ieri

Ecco i risultati degli anticipi di campionato disputati ieri:

Serie B: Como - *Simmenthal Monza 2-1; Zenit Modena-Lecco 2-2.

Serie C (girone A): Biellese-*Ozo Mantova 1-0; *Vigili-Pro Vercelli 2-1.

Lega Interregionale (gir. A): *Cenisia - Novese 1-1; *Andrea Doria-Asti 2-1.

Torneo dilettanti (gir. B): *Valenzana Fulvius-Albese 2-1.

### Nella ripresa il Forlì piega la Pro Vercelli: 2-1

Forlì, 25 aprile.

Vittoria di misura ma meritata dei forlivesi su una Pro Vercelli che ha messo in mostra una solida intelaiatura e ottime individualità, quali Tonegutti, Genovesio e Perin. La partita è stata giocata all'insegna della velocità e con azioni tecniche e piacevoli. I primi ad andare in vantaggio sono stati i locali al 13' con Bassi, che dopo uno scambio con Gagliardi ha tirato a rete cogliendo in contropiede il portiere ospite che si apprestava ad uscire dai pali. Contrattaccava con decisione la Pro e al 19' solo la bravura di Biancastelli impediva ai piemontesi di raggiungere il successo su tiri di Genovesio e Dappiano. Genovesio, inoltre, si vedeva respingere la sfera a porta vuota dal terzino Mariani. I bianchi pareggiavano all'8' della ripresa con Genovesio, spostatosi al centro attacco, su passaggio dell'ottimo Perin. Al 24' però il Forlì segnava il goal decisivo, con Trabattoni, che con un'azione personale evitava un palo di difensori e insaccava imparabilmente.

### La Novese pareggia sul campo del Cenisia: 1-1

La Novese, dopo aver bene resistito nel primo tempo, chiuse a reti inviolate, al numerosi tentativi dei viola ospitanti, ha subito una segnatura al 25' della ripresa, riuscita a Borca con un bel tiro.

Ma il vantaggio dei padroni di casa ha avuto breve durata: solo 4', in quanto, al 29', l'ala sinistra Bey, già juventino e attualmente nella società di Novi, coronando una veloce azione, pareggiava le sorti della partita. Giusto il risultato di parità, poiché le avversaria si sono complessivamente equivalse, mancando entrambe favorevoli occasioni.

Ha diretto l'arbitro Brustia, di Savona. Il suo operato è stato particolarmente infelice. Poco è mancato infatti che nella ripresa egli perdesse completamente il controllo della gara, con pericolo di seri incidenti tra gli atleti. Ci sono stati scontri duri tra Cantone e Geremia, ma per fortuna tutto è finito lì.

### A S. Siro battuti i favoriti nel Gran Premio della Fiera

Milano, 25 aprile.

Sconfitta dei favoriti nel Gran Premio della Fiera (7 milioni, 2130 metri) disputato all'ippodromo di San Siro di undici trottatori. Lord Mayor ha «rotto» subito dopo la partenza come Fosco, cosicché Ero ha assunto il comando ed è riuscito a mantenerlo fino al traguardo, nonostante un brillante ritorno di Izaro IV. Nel tentativo di detronizzarlo quest'ultimo, Ludro, favorito come Lord Mayor, ha avuto un brusco arresto «rompendo»; pure Adriana ha sbagliato all'ultima curva, restando così eliminata dalla lotta per i primi posti:

**Pinerolo: aperta la lotta per il titolo di motocross**

## Ostorero supera di 2" Soletti

*(Dal nostro inviato speciale)*

Pinerolo, 25 aprile.

Emilio Ostorero, torinese di 23 anni, ed Enzo Soletti, pinerolese di 25, sono indiscutibilmente i due migliori piloti di motocross italiani. Lo hanno confermato ancora una volta oggi, nella prima prova del campionato nazionale classe 250 disputata a Pinerolo, vincendo una «manche» per uno e superando in entrambe le prove, con nettissimo margine, ogni altro avversario. Il successo conclusivo, in questa prima tappa verso la conquista del «casco tricolore», è toccato ad Ostorero. Ha raggiunto la vittoria per uno scarto minimo di tempo, dopo una lunga, appassionata lotta con il giovane rivale. Ostorero si è infatti affermato nella prima delle due prove con quasi 5 secondi di vantaggio su Soletti; nella seconda gara, sorpreso da un furibondo attacco del pinerolese, ha dovuto difendersi a denti stretti per non subire a sua volta un distacco più sensibile di quello inflitto in precedenza all'antagonista.

Questa seconda «manche» è stata davvero emozionante, ed ha trascinato all'entusiasmo gli ottomila spettatori presenti sui sentieri e sui tratti erbosi del campo permanente di Baldissero. La prima, iniziata alle 15 in punto, aveva visto Ostorero prendere il comando poco dopo il «via» e tenerlo fino alla fine, con margine di 4" e 7/10 su Soletti. Alla partenza della prova numero due, i corridori della «Bianchi» (Soletti, Caroli, Coscia, Altafini) hanno dato battaglia ai due della «Mi Val» (Ostorero e Moretti). Caroli è scattato per primo e, tirando al massimo, ha costretto Ostorero a forzare per passare in testa. Soletti, seguendo come un'ombra l'avversario, ha approfittato di questo sforzo prolungato di Ostorero ed al settimo passaggio è balzato in prima posizione. Ostorero ha reagito d'istinto ed in un breve tratto, tortuoso e zeppo di difficoltà, i due campioni si sono superati l'un l'altro tre volte. Alla fine di una curva a gomito che immetteva su una ripidissima salita, la moto di Soletti ha avuto una «ripresa» più energica ed Ostorero si è staccato di una decina di metri.

Il duello dei due giovani piloti non ha più avuto soste. Soletti ed Ostorero, tanta era la decisione della loro azione, hanno anche battuto insieme il record del giro. Sembrava, ad un certo punto, che le loro macchine — rispetto a quelle degli avversari, sempre più distanti — procedessero su una pista asfaltata anziché su uno stretto sentiero in terra battuta (per modo di dire), fitto di buche e di improvvisi scoscendimenti.

Negli ultimi giri Soletti ha tentato di recuperare tutto lo svantaggio che si portava appresso dalla gara precedente, ma Ostorero, rispondendo agli attacchi continui del pinerolese, ha ceduto pochissimo terreno ed è riuscito a mantenere la classifica generale un vantaggio esiguo ma sufficiente a dargli la vittoria.

Ecco i risultati: prima «manche»: 1. Ostorero Emilio (Mi Val) 44'55"; 2. Soletti (Bianchi) 45'; 3. Coscia (Bianchi) 46'41"4; 4. Moretti a un giro; 5. Caroli a un giro. Seconda «manche»: 1. Soletti in 44'42"1; 2. Ostorero in 44'44"3; 3. Caroli in 47'28"3.

Classifica generale: 1. Ostorero in 1 ora 29'40"; 2. Soletti in 1 ora 29'42"1; 3. Coscia (a un giro); 4. Caroli (a un giro); 5. Altafini (a due giri).

g. bar.

Il mantovano Guarnieri ha vinto ieri la volata la quinta tappa del Giro ciclistico di Sicilia, battendo Vignolo, Cioli ed altri corridori: la maglia gialloverde di capoclassifica è passata sulle spalle di Federico Caleca.

La nazionale giovanile francese di rugby ha nettamente battuto a Livorno quella italiana per 19 a 3.

# La settimana in Borsa

Le due riunioni della settimana, che seguivano immediatamente la stipulazione dei riporti per fine marzo, sono state caratterizzate da una sostenutezza veramente eccezionale, in uno scambio limitatissimo, il denaro premeva da ogni parte e i compratori, eccitatissimi, spingevano le quotazioni dei titoli in battuta a quotazioni sempre superiori. Mercoledì mattina la spinta al rialzo continuava ancora, mantenendo nuovi prezzi massimi sulle Fiat, Cattini, Edison e Viscosa, i titoli più popolari e meglio appetiti dal pubblico. Ma improvvisamente, colla subitaneità di una burrasca, il vento cambiava e un uragano di ordini di vendita si abbatteva sul mercato, abbassandone sensibilmente la temperatura. Vendite di benefici? Vendite di pressione? Vendite di speculazione?

La prima ipotesi è, secondo noi, da scartare. Non sembra infatti logico che per raccogliere i frutti di un lungo e paziente periodo di rialzo, gli interessati si mettano tutti insieme, nello stesso momento, a gettare sul mercato un materiale che, secondo ogni parvenza, poteva essere smerciato soltanto con gravosi sacrifici. Anche la terza ipotesi sembra poco probabile, perché la speculazione al ribasso è resa oggi assai difficile dal sistema di operare «per contanti» anziché a termine come si faceva un tempo.

Rimane dunque la seconda ipotesi, ossia quella delle vendite di pressione o, per dir meglio, di correzione, effettuate dai gruppi allo scopo di frenare ed arginare un movimento al rialzo troppo spinto, e perciò pericoloso.

Chi prenda in esame il raffronto mensile dei prezzi di compenso fra marzo ed aprile, si rende conto che non era possibile continuare indefinitamente su quella strada. Iniziata la reazione, seguivano poi le vendite di diversa natura, ossia la affannosa ricerca di salvare il salvabile, il timore di non fare in tempo a portare il fieno in cascina, fenomeni psicologici d'altronde assai comprensibili.

In una parola, c'è stato certamente chi ha voluto dare una buona scrollata all'albero, per far cadere i frutti più maturi e nello stesso tempo avvertire che la Borsa non è un istituto di beneficenza e che non basta comperare per guadagnare.

Appresa «bon gré, mal gré», la lezione, il mercato si è però ben presto ripreso e piano piano ha ricominciato a salire, sia come quotazioni, sia come interessamento da parte del pubblico. Escluse le punte massime già precedentemente toccate, la situazione del pomeriggio di venerdì era ben poco dissimile da quella dei primi giorni della settimana e in più si registrava una spinta eccezionale sulla Edison e sulla Viscosa. Una ripresa così pronta si spiega coi permanere intatti i presupposti del precedente rialzo, e cioè una eccezionale liquidità finanziaria, un vivace interessamento del risparmio straniero, malgrado qualche battuta di arresto, ed infine un ottimo andamento dell'attività industriale in questo primo semestre del 1959, che preiude alla distribuzione di buoni dividendi anche nell'anno prossimo. Insomma, la congiuntura borsistica è favorevole e lo sarà ancora per qualche tempo.

Sotto questo profilo, il giudizio degli stranieri è davvero importante. Sono noti gli accordi perfezionati a suo tempo con la Montecatini per lo sviluppo dell'attività chimica. Altri accordi sono allo studio per quanto riguarda la Viscosa, la quale intende perfezionarsi sempre più nel settore chimico, senza peraltro abbandonare il tessile artificiale. Noti sono pure i legami stretti dalla Rumianca coll'industria americana.

Ora si aggiunge la Liquigas, che si accorda con la Warren Petroleum International Corporation di Pittsburg per lo stoccaggio del gas liquefatti, in una parola è tutto un fiorire di iniziative, in cui la nostra industria sa temere una parte di primo piano e che in Borsa non può non avere ripercussioni favorevolissime.

Frattanto il comparto del reddito fisso permane sui livelli massimi raggiunti, con modeste oscillazioni di prezzo, del tutto indisturbate dalle recenti massicce emissioni, che non sono nemmeno apparse sul mercato, essendo state assunte da enti ed istituti vari.

Data la festività del 25 aprile, seguita dal riposo domenicale, molti operatori hanno ieri abbandonato la città. Perciò non sono state effettuate contrattazioni, né è stato possibile registrare prezzi di titoli azionari.

e. a.


vincere un'automobile!

35 AUTOVETTURE

a sorte tra gli acquirenti di

ELETTRODOMESTICI FIAT

(frigoriferi e lavabiancheria)

Sorteggio 22-4-1959

| | |
|---|---|
| il Sig. Uber MURTAS di Pirri (Cagliari) | ha vinto una 1100 |
| il Prof. Attilio ROGGERO di Torino | ha vinto una 600 |
| la Sig.ra Angiolina BUDA di Bologna | ha vinto una 600 |
| il Sig. Giovanni GUIDI di Rimini | ha vinto una 500 (tetto aprilino) |
| il Sig. Giuseppe GIORDANO di Borgo S. Giuseppe (Cuneo) | ha vinto una 500 (trasformabile) |

Prossimi sorteggi

(a norma di legge)

| | | | | | |
|---|---|---|---|---|---|
| 6 maggio | tra gli acquirenti | 16-30 | aprile | in ogni sorteggio | una 1100 |
| 21 maggio | » » | 1-15 | maggio | | una 600 |
| 6 giugno | » » | 16-31 | maggio | | una 600 |
| 22 giugno | » » | 1-15 | giugno | | una 500 (tetto aprilino) |
| 7 luglio | » » | 16-30 | giugno | | una 500 (trasformabile) |

Semplicissima la modalità del Concorso: all'atto dell'acquisto del frigorifero o del lavabiancheria vi sarà consegnata la cartolina sorteggio

Acquistate gli elettrodomestici FIAT!

Rivolgersi alle Filiali e Commissionarie FIAT e ai rivenditori autorizzati degli Elettrodomestici FIAT

alla Profumeria fino al 2 maggio 1959 **ACCORDI** Corso Francia, 66 Telefono 782-952 - TORINO

una Tecnicienne specializzata suggerirà come mantenere la bellezza con le Creme « Protettive » e « Rigenerative », grazie a cure appropriate individuali.

Inoltre offrirà l'esame GRATUITO della pelle secondo la famosa « Ligne Océanc »; farà trattamenti; presenterà i nuovi profumi; consiglierà le nuove tinte del moderno maquillage.

LANCÔME

Il più discusso e forse il più originale pittore vivente

**DALI**

*ha personalmente curato la preparazione del volume recentemente pubblicato. La introduzione del prof. Michel Tapié e il testo del prof. R. Morse sono un utile complemento delle 111 tavole in grande formato.*

In vendita presso le migliori librerie

★

**"SILVANA"**

**Editoriale d'arte**

**Via Circo, 18 - MILANO**

**BINOCCOLI PRISMATICI GIAPPONESI**

**7x50 L. 14.500**

franco al vostro indirizzo

Ora anche in modello di lusso. Privati ovviati, ottica migliorata, con lenti antiriflesso. Alta qualità, controllata per l'esportazione. Aggiustamento per mezzo di vite centrale. Aggiustamento oculare separato. Custodia elegante di cuoio. Con vasti gli accessori. Diritto di ritornare il binocolo entro 15 giorni. Mandate il vostro nome e indirizzo insieme a questa inserzione ritagliata e ricevrete immediatamente a franco di porto un binocolo. Per dogane e imposte ca. 23 % di supplemento.

7x35 L. 12.800 8x30 L. 12.000
Binocolo di teatro L. 5.400

**Svensk Import-Export**
Kämnärsgatan 16, Malmö, Svezia

**DA VAGNINO C'E'**

**INFORMAZIONI**
De Negri - Telefono 527-863
**INVESTIGAZIONI**

## AVVISO

La S.p.A. CARTIERE DEL TIMAVO, con sede in Trieste, costituita il 26 agosto 1952, con rogito notarile n. 14.020/51.827 Rep., ed avente un capitale di L. 1.000.000.000 interamente versato, ha chiesto l'ammissione alla quotazione ufficiale delle proprie obbligazioni 7 % 1959-1974, alla Borsa Valori di Trieste.

Le obbligazioni sopradette del valore nominale di L. 1000 ciascuna sono emesse per complessive L. 1.000.000.000. Il valore venale delle stesse all'11 aprile 1959 era di L. [illegible] per ogni 1000 lire di capitale nominale.

Il Presidente
Dott. ROMANO CAIDASSI

**MOBILI GIOVANONE**
*Corso Francia 9*

**TECNICO MODELLISTA**
specializzato nell'organizzazione produttiva, industria confezioni serie, esamina offerte. Massima discrezione. Scrivere Cassetta 3220 - S.P.I. - TORINO

## PUBBLICITA' ECONOMICA (VIA SAN TOMASO N. 22)

### 6 OFFERTE AFFITTO ALLOGGI LOCALI E TERRENI L. 100 p.p.

*(Continua da pag. 9)*

**BARRIERA** Milano affittasi locali uso industria deposito. Telefonare 32-788.

**CASA** signorile piano rialzato quattro camere, cucinino, bagno, ripostiglio a nuovo [illegible], Rivolgersi custode via Pepino 38.

**CENTO** mq. terreno cintato qualsiasi uso affittasi subito telefonare 42-343.

**CENTRALISSIME** affittasi una o due camere uso [illegible]. Scrivere cassetta 4015, SPI, Torino. L7429

**CENTRALE** ampio magazzino per esposizione affittasi via San Pio V 18 bis. Telefonare 532-103, ore ufficio. [illegible]

**CENTRALI** spaziosi locali adatti ristorante ospedaletto affittansi. Telef. 532-953.

**CERCASI** affittare luglio agosto signorile 4 camere servizi Crocetta, Galileo. Telefonare 589-677. B7770

**CERNAIA** 22 affittasi appartamento primo piano, 5 vani, accessori, uso ufficio, studio, laboratorio, Rivolgersi portineria.

**CORSO** Peschiera 63-65 signorili due-quattro camere tinello, cucinino, bagno, terrazzo. B7473

**CROCETTA** [illegible] alloggio signorile tre camere cucina servizi. Tel. ore 14-16 594-502. G3997

**CROCETTA**, via Carlo Ginaiana 3 in casa signorile con portineria, affittasi a coniugi o persona sola alloggio piano rialzato due camere cucina servizi, libero [illegible].

**[illegible]** camere cucina servizi Buenos Aires 16.000 mensili. Telefonare 288-520.

**[illegible]** alloggetti pronti subito terreno, bagno, cucinino, Telef. 280-380.

**IN** Napoli trasferendomi dato facilitando [illegible] villa con parco panoramicissima zona centrale più bella salubre tutte comodità adatta abitazione Direzione Uffici deposito [illegible] Società Commerciale Industriale o Clinica Chirurgica, Pannella, Capodimonte 24, Napoli. 6519

**LIBERE** subito affitto due camere cucina Reviglasco, comodità pullman, prezzo mite. Telefonare 671-147. B7633

**LOCALE** mq. 200 con cortile. Corso Vercelli 9. B7144

**LOCALE** mq. 50 coperti, cortile, luce, forza, affittasi. Telefon, 23-588 ore pasti.

**LOCALI** mq. 40, visibili 18-19. Francia 95 Telefonare 593-188. 655

**MAGAZZINO** 110 mq. vetrine prospicienti via Saluzzo, adatto piccola industria, affittasi. Telefonare 683-257, ore ufficio.

**MAURIZIANO** affittasi giugno 2 [illegible] servizi volendo [illegible]. Telef. 642-128.

**NEGOZIO** su corso commercialissimo affittasi, Telefonare 520-469. B7453

**PIAZZA** Chironi, ampio negozio con retro e magazzino, affittasi. Telefonare 50-440.

**PIAZZA** Chironi signorile alloggio 4 camere uso ufficio od abitazione, affittasi. Telefonare 50-440. 852

**PIED-à-terre**, camera cucinino terme bagno ascensore, grande terrazzo (Lingotto) vendesi 1.400.000. Telefonare 49-770.

**PORTA** Palazzo, vicinanze, affittasi ampio locale, interno cortile. Tel. 294-982.

**PORTA** Susa affittasi alloggio grande lusso due camere cucina bagno e bella soffitta acqua corrente. Telef. 72-566.

**PRECOLLINARE** signorile sei camere doppi servizi soleggiatissimo. Telefonare 885-556. L7743

**PRESSI** corso Palermo affitto ampio magazzino, laboratorio artigiano, negozio. Telefonare 687-745, 650-131. 853

**PROPRIETARIO** affitta alloggetti 12.000 14.500 zona Milano, Bellissimi due camere tinello ascensore 17.000 corso Toscana, Telefonare 290-636. L7705

**PROPRIETARIO** affitta camera cucina 4° piano 11.000 passeggi Buringhieri. Telefonare 382-184. [illegible]

**PROPRIETARIO** affitta primo giugno Barriera Milano L. 16.000 alloggio 2 camere, cucina, doccia, termosifone nuova costruzione, Telefonare 283-109. M5275

**SAN** Donato [illegible] tre ampie camere cucina ripostiglio 21.000 mensili. Telefonare 771-279. F4423

**SAN** Paolo affittasi locale cortile mq. 80 laboratorio silenzioso magazzino. Telefonare 776-442. F4278

**SIGNORILMENTE** ammobiliato due camere, cucina, bagno, telefono, [illegible] affittasi corso Tassoni, primo maggio. Telef. 209-883. F4350

**UNDICIMILA** alloggio linoleggiato Borgo Vittoria. Camera [illegible] Verona 7.000. Telefonare 263-843. [illegible]

**VIA** Baveno 4, piano primo, tre camere servizi termo bagno ascensore. Rivolgersi portinaio corso Francia 226. L7756

**VIA** Belfiore affitto ampia camera. Telefonare [illegible] 850-121. 853

**VIA** Giolitti 8 due alloggi terzo e quarto piano Rivolgersi portinaio. L7754

**ZONA** Ultratio affittasi camera tinello servizi, libero [illegible]. Telef. 752-181.

### 7 LOCALI p. VILLEGG. L. 100 p.p.

**AFFITTASI** stagione estiva appartamento [illegible] signorile, collina 5-6 locali, 5 letti servizi. Scrivere cassetta 2196 SPI, Torino. [illegible]

**BARDONECCHIA**, alloggio nuovo 3 camere servizi e villetta Nursid a vendere, valazioni, Scrivere cassetta 1379, SPI, Torino. 629

**LAIGUEGLIA** affittasi giugno settembre appartamento panoramico due camere servizi. Telefonare festali 765-835.

**RAPALLO** affittasi stagione vasto appartamento ammobiliato giardino garage vicinissimo mare, privata [illegible], vista Corallo, Molinaro. G3562

**SANREMO** affittiamo villetta ammobiliata 4 camere, bagno, garage, giardino, maggio 30.000, Telefonare 522-277.

**SESTRIERES** Borgata affittasi giugno-luglio villetta, chalet tutte comodità, Telefonare 44-856, Torino. L7501

**VARAZZE** affittasi stagione appartamento moderno arredato, 6 vani, 5 posti letto, bagno. Telefon. Torino 578-424, 882-064.

**VARIGOTTI** affittasi tutto anno alloggetto ammobiliato vista mare sottopassaggio, calcio, spiaggia privata, massimo tre persone. Telefonare ore pasti 685-201.

### 5 AUT. e STAZ. CLIM. L. 100 p.p.

**CHIAVARI** vicino stare elegante pen sioncina, volendo camera cucina, ca mera pasti. Faccaro, corso Dante 40.

**RIMINI.** Pensione Belvedere, Regina Elena 50, direttamente mare. Maggio giugno-settembre 1200 complessive. 6608

**SPOTORNO**, Casa Robalo, tranquilla, confortevole, familiare. Maggio-giugno 1300, luglio 1500, servizio compreso, tr

### 9 COLL. IST. SCUOLE L. 100 p.p.

**ACCONCIATORI** direttorcia frequentando corsi accelerati messe in piegge, tinture, permanenti, manicure, ondulazione aria Dante Mario, via S. Pio V 5. Tel. 687-006

**ALL'ISTITUTO** « Vagnone », via Vagnone 7, corso qualifica addetto/a qualunque ufficio et elettrici. 3224

**AUMENTATE** subito preparazione impiego frequentando corsi operatrici contabili, paghe, stenografia, dattilografia, compilometria, istituto Oreglia, Cernaia 32

**[illegible]**, corso [illegible] Ministero Lavoro, Istituto S. Ottavio via San Ottavio 42, Torino. 6801

**THE** English Centre: il Centro di studi linguistici inglesi a Torino. Tel. 44-458

### 10 LEZ. TRAD. PREST. L. 70 p.p.

**A** italiano insegna distinta signora, Corso S. Martino 5, telef. 512-026. L7078

**DATTILOGRAFA** assume lavoro domiciliare. Telefonare 698-138. I7665

**MATEMATICA**, Lezioni, ripetizioni, preparazioni esami. Telefonare 47-525

**PROVETTA** dattilografa offresi lavori esattezza, tesi lauree, proprio domicilio. Telefonare 364-069. M5049

**RAGIONIERE** consulente amministrativo terebbe domicilio [illegible] paga, contabilità amministrazioni. Telefonare 565-683 ore pasti M5851

**TEDESCO**, inglese, [illegible], accurate traduzioni tecnico commerciali, Telefonare 46-043 pomeriggio. L7268

**TENUTA** libri paga, assicurazioni sociali, pratiche sindacali. Scrivere cassetta 4030, SPI, Torino. L7730

**non conosce il valore del tempo...**

un minuto, un'ora, un giorno
hanno per lui la stessa importanza -
Sono misure
che nulla possono modificare,
nella sua vita
priva di esigenze **precise.**

L'uomo civile - che lavora, che studia, che inventa - l'uomo moderno proteso ad un sempre maggiore e sempre più **"preciso,,** impiego del proprio tempo; per il lavoro, per il riposo, per lo svago, deve contare, invece, su ogni minuto della propria giornata e deve conoscere in ogni istante e con assoluta precisione, **l'ora esatta.**

# Vetta

è l'orologio svizzero di alta qualità capace di conferire, sempre ed ovunque, precisione al vostro tempo — precisione al vostro lavoro.

**Mod. 2146**
Orologio impermeabile con cassa perfettamente stagna.
Dispositivo incabloc contro gli urti - 17 rubini - Molla infrangibile inossidabile.
Fondo acciaio
**L. 15.800**

**Mod. 2145**
idem placcato oro
**L. 17.000**

**Mod. 2017**
Orologio 17 rubini - Molla infrangibile, inossidabile.
Fondo acciaio
**L. 13.300**

**Mod. 2018**
idem placcato oro
**L. 16.200**

**Mod. 7471**
idem in oro 750‰, quadrante di lusso con ore in oro
**L. 43.500**

"La vostra vita è "PRECISA,, con l'orologio **Vetta**

**RIMINI.** Pensione Belvedere, Regina Elena 50, direttamente mare. Maggio giugno-settembre 1200 complessive. 6608

**SPOTORNO**, Casa Robalo, tranquilla, confortevole, familiare. Maggio-giugno 1300, luglio 1500, servizio compreso, tr

### 11 CAM. MOB. PENS. L. 70 p.p.

**A** ottimi prezzi ammobiliate zona Unione Sovietica, Comforts, Telef. 561-900.

**AD** unico [illegible] Largo Mediterraneo, comodità, volendo pensione. Telefonare 588-061. F6437

**AFFITTASI** ammobiliata centralissima non affittacamere. Telefonare 882-610.

**AFFITTASI** bella camera mobiliata presso Porta Susa, piazza Benefica, Tel. 765-269.

**AFFITTASI** camera ammobiliata matrimoniale uso cucina, luogo, acqua corrente Telef 889 104, via Vanchiglia.

**AFFITTASI** camera ammobiliata per persona sola vicino Largo Orbassano. Telefonare 526-396. B7719

**AFFITTASI** camera ammobiliata indipendente, servizi. Telefonare 62-040. B7758

**AFFITTASI** coniugi bella matrimoniale con uso cucina. Assicurtamente indipendente. Telefonare 592-619. [illegible]

**AMMOBILIATA** indipendente [illegible] cucina L. 8000 stazione [illegible]. Telef. 270-901.

**BELLISSIMA** camera zona centrale adatta ufficio deposito oppure ammobiliata affittasi Telefonare 96-314. M5065

**ELEGANTE** ammobiliata centrale uso signorino. Telefono 570-340. B7651

**FAMILIARE** ammobiliata centrale, esentissimo pasti. Solo mensili, convenienza Telefonare 570-002. B7779

**PENSIONE** centrale trattamento familiare 26.000 mensili. Telefonare [illegible]

**SIGNORILE** piedi-a-terra tranquillissimo, [illegible] nuova. Telefonare 560-378.

**SIGNORA** sola affittasi camera ammobiliata [illegible] volendo pensione. Telefono 81-238. C3975

### 13 DOMANDE IMPIEGO L. 50 p.p.

**ASSUMIAMO** signorina 17enne stenodattilografia uso studio contabile. Scrivere cassetta 6011, SPI, Torino. B7534

**CAPO** officina pratica decennale meccanica precisione generica. Scrivere cassetta 2383, SPI, Torino. M5039

**DIGIOTTENNE**, seconde [illegible], pratica lavori ufficio, paghe operai impiegherebbesi presso seria ditta. Referenze. Telefonare 554-160. L7811

**DISEGNATORE** 2° macchine utensili 27enne [illegible] mitigliormente offresi seria ditta. Scrivere cassetta 2251, SPI, Torino.

**ESPERTO** tecnico costruzione radiatori auto, lavorazione stampaggio lamiere offresi. Scriv. cassetta 2238, SPI, Torino.

**GEOMETRA** 25enne, obbligo militari adempiuti, patente 2° scoppio, offresi seria impresa, primo impiego. Scrivere cassetta 2224, SPI, Torino. M5358

**OPERATRICE** contabile Audit 302 offresi presso seria ditta Telefonare ore pasti: 70-145. F4335

**PERITO** elettrotecnico 25enne, obblighi militari adempiuti, offresi seria [illegible], primo impiego. Scrivere cassetta [illegible], SPI, Torino. M5863

**CERCANSI** assistenti chimici militesenti. Specificare età, posti occupati Scrivere cassetta 6050, SPI, Torino. B7759

**CERCASI** dimostratori particolarizzati 16-17enni. Telefonare 80-435. F4535

**CERCASI** impiegata pratica lavori ufficio. Scrivere indicando età posti occupati cassetta 3252, SPI, Torino. [illegible]

**CERCASI** praticissima contabilità partita doppia disposta occuparsi anche a ore. Manoscrivere precisando età pretese referenze cassetta 2193, SPI, Torino.

**COMPLESSO** siderurgico brasiliano richiede chimici industriali, capi reparto manutenzione laminatoi e capo reparto manutenzione carri ponte. Salario mensile iniziale Cruzeiros 20.000-30.000. Per informazioni scrivere al CIME, via Po 32, Roma. 5939

**CON** macchina maglieria svizzera [illegible] lire 100.000, occupazione redditizia [illegible] vostra. Insegnamento, rateazioni. Cascoi, [illegible] Quintino 4 bis (cortile). [illegible]

**CONTABILE** corrispondente ammmirerebbe subito ditta commerciale. Indispensabili ottime referenze. Scrivere cassetta 6043, SPI, Torino. B7701

**DISEGNATORE** diplomato geometra o perito pratico disegno edilmeccanico cerasi per ufficio tecnico in Torino. [illegible] cassetta 151 Z, Sipra, Torino. 6466

**FABBRICA** apparecchi illuminazione stradale ed industriale tecnicamente perfetti, cerca per l'organizzazione delle sue vendite ingegnere laureato avente da cinque a dieci anni di esperienza. Ottima sistemazione per elemento dinamico in grado di assumere posto direttivo grande responsabilità. Scrivere cassetta 4112, SPI, Torino. L7767

**FORNACE** laterizi provincia Torino cerca impiegato pratico direzione contabilità libri paga. Indicare età, posti occupati. Scrivere cassetta 9283, SPI, Torino.

**IMPORTANTE** azienda cerca diplomate esperimentato contabilità con lunga esperienza, preferibilmente [illegible] tedesco ed inglese, referenze ineccepibili. Indicare età, posti occupati. Massima riservatezza. Scrivere [illegible] SPI, Torino. F4525

**IMPORTANTE** industria cerca ragioniere-amministrativo pratico contabilità generale, import-export stenodattilo-compilometrista possibilmente conoscenza inglese tedesco. Massima serietà, manoscrivere indicando età referenze e pretese a cassetta 4190, SPI, Torino. L7665

**IMPORTANTE** Società assume allo scopo copertura nuove necessità organizzative elementi maschili, militesenti referenziati, residenti Torino minimo due anni, attivi e dinamici da avviare dopo breve periodo istruzione, serie redditizia rapida carriera. Scrivere cassetta [illegible], SPI, Torino. [illegible]

**IMPORTANTE** ufficio Assicurazioni cerca elemento fiducia capace particolarmente liquidazione danni. Referenze dettagliate, preteso. Scrivere [illegible] SPI Torino.

**INDOSSATRICE** giovane bellissima presenza cercasi presso sartoria alta moda. Presentare misure. Scrivere cassetta 4124, SPI, Torino. L7849

**INDUSTRIA** nuova [illegible] Torino cerca capo reparto esperto lavorazioni meccaniche possibilmente perito, età massima 35 anni. Scrivere cassetta [illegible] SPI, Torino L7660

**INDUSTRIA** periferia città assume signorina 20-25 anni, esperta paghe, stenodattilografia, contabilità e lavori ufficio. Referenze ineccepibili. Scrivere cassetta 4092, SPI, Torino. L7593

**INTERPRETE** corrispondente estere lingua russa cercasi. Scrivere cassetta 2225, SPI, Torino. M5657

**PERFETTO** corrispondente tecnico-commerciale inglese tedesco francese importante ditta assume buone condizioni. Presentare curriculum referenze. Scrivere cassetta 2171, SPI, Torino. M5633

**PERSONALE** maschile, femminile, vendita tessuti dettaglio, cercasi. Specificare età referenze cassetta 1373, SPI, Torino.

**SEGRETARIA** o signora [illegible] età, perfettissima conoscenza francese, cercasi mezza giornata per segreteria. Scrivere in francese a cassetta 6037, SPI, Torino. B7669

**[illegible]** [illegible] cercasi per dimostrazioni prodotti abbronzanti su spiagge principali mesi estivi. Condizioni interessanti per elementi idonei. Scrivere subito a cassetta 1241, SPI, Torino.

**STABILIMENTO** meccanico modernamente organizzato offre ottimo trattamento a cronometrista, preferibilmente particolarmente capace ed pratico lavorazioni tornerie [illegible] alesatrici. [illegible] domande con corredate documentate referenze. Scrivere [illegible] 4122, SPI, Torino.

**STENODATTILO** corrispondente italiano, esperto lavori ufficio [illegible] conoscenza inglese francese cercasi. Manoscrivere curriculum vitae, età ed pretese. Continuasi offerte non dettagliate. Scrivere cassetta 2265, SPI, Torino. M6073

### 14 DOMANDE LAVORO L. 40 p.p.

**AIUTO** commessa bella presenza, perfetta [illegible] pratica, occuperebbesi subito. [illegible] 380-041. [illegible]

**AIUTO** commessa lessili calze telaio maglierie offresi. Telefonare 384-345.

**AUTISTA** piemontese [illegible], patente III bianca, III nulla, lunga pratica, conosce [illegible], fidatissimo, referenze. Telefonare 49-446. F4398

**AUTISTA** II III libero cultra passaporto piemontese eventualmente col 103. Telef. 580-281. B7453

**AUTISTA** 23enne II benzina III diesel volenteroso, piemontese, offresi primo impiego, mili prelevo. Tel. 256-825 sera.

**CAMERIERE** 40enne francese spagnolo tedesco inglese per servizio extra impiego anche all'estero. Ottime referenze Scrivere cassetta 7293, SPI, Torino.

**DONNA** [illegible] offresi tuttofare persona sola, padre figlio. Scrivere cassetta 4108, SPI, Torino. L7741

**DONNA** infermiera, [illegible] viaggiare, pratica negozio commercio, cerca posto presso persona sola desidera aiuto lavoro compagnia. Scrivere cassetta 4096, SPI, Torino. L7621

**ELETTRICISTA** 23enne pratico impianti civili e industriali, disposto trasferirsi ovunque. Scrivere cassetta 6042, SPI, Torino. B7693

**FUOCHISTA** 1ª grado generale anni 22, ex-Marina Militare offresi. Scrivere cassetta 4092, SPI, Torino. L7603

**INFERMIERA** sola, con diplomata, lunga pratica, ottime referenze controllabili, offresi assistenza ammalati, governo casa, compagnia persona anziana, vigilanza bimbi, vecchi, disposta trasferirsi. Scrivere cassetta 4117, SPI [illegible] rino. L7807

**MODELLISTA** premier, fantasia, sportivo, confezione, scopo migliorare, offresi a ditta confezioni in [illegible], Scrivere cassetta 6020, SPI, Torino.

**MONTATORE** tecnico specializzato libero offresi, Telefonare 332-065. B7789

**PUERICULTRICE** lunga pratica neonati libera subito, referenze, offresi Scrivere cassetta 6053, SPI, Torino B7793

**QUARANTAQUATTRENNE** cameriera tuttofare capace ambiente casa, referenziata, offresi, Scrivere: Gennarino, via Bellia 22, Moretta (Cuneo). M5525

**SALDATORE** elettrauntogeno esperto mo, 24enne, pratico manutenzione offresi. Telefonare 255-485. F6435

**SIGNORA** 22enne, 5 [illegible] Optm. offresi [illegible]. Telef [illegible]

**SIGNORE** mezz'età doc colto piemontese sposato occuperebbesi qualunque lavoro presso famiglia signorile. Scrivere cassetta 4091, SPI, Torino. B7463

**UOMO** quarantacinquenne offresi pulizia scale. Telefonare 758-442. L7795

**VENTICINQUENNE** espertissimo trafilista calandrista mescolatrice gomma plastica o adatta tanti automatici. Telefonare 255-485. F6452

**VENTIQUATTRENNE** volenterosa offresi tuttofare a ore oppure giornata. Telefonare 759 009 M5071

**VENTUNENNE** militesente tipografo compositore, lunga pratica, occuperebbesi presso seria Ditta. Telef. Vale [illegible]

(Continua a pag. 12)

PER LA RICOSTRUZIONE DELLO STABILE
**gli sportelli della SPI**
(avvisi economici, necrologie, echi di cronaca, ecc.)
**sono provvisoriamente trasferiti in**
**VIA SAN TOMASO 22**
(A 50 METRI DA VIA SANTA TERESA 7)
Telefoni invariati: **42.039 - 50.990 - 53.961**

# cambio a 4 velocità

- per una migliore utilizzazione della potenza del motore
- per un minor consumo
- per una pronta ripresa

Uff. Prep. INNOCENTI 515/59

prezzi franco fabbrica
accessori esclusi

costruita dalla
**INNOCENTI** DIVISIONE MOTORI
MILANO

Il Convegno "Istruzione e industria„ a Gardone

# Medici annuncia la riforma delle scuole professionali

***Attualmente, questi studi non sono adatti alla preparazione dei giovani***

*(Dal nostro inviato speciale)*

Gardone, 25 aprile.

«Nel settore della istruzione professionale, la confusione raggiunge talvolta aspetti babelici»: questo ha detto oggi il sen. Medici al convegno organizzato dalla Confindustria per lo studio di questo problema vitale per lo sviluppo del Paese, e col loro applauso i mille congressisti — industriali, insegnanti, esperti — hanno mostrato di apprezzare la franchezza e di condividere il giudizio del ministro della Pubblica Istruzione. Tutti conoscono ormai, almeno nelle grandi linee, la sempre crescente gravità della questione scolastica in generale; il sen. Medici, dopo avere ricordato come nei soli istituti medi e di avviamento gli iscritti siano saliti in una decina d'anni da mezzo a un milione, ha annunciato:

«In attesa che una legge organica disciplini l'intero settore, mi propongo di attuare una graduale trasformazione della scuola di avviamento professionale onde renderla adatta alla preparazione dei giovani che intendono avviarsi alla carriera del lavoro e della tecnica. Della confusione attuale, talvolta babelica, non bisogna scandalizzarsi eccessivamente in quanto la pluralità delle iniziative testimonia anche una confortante vitalità e il desiderio di affrontare uno dei fondamentali problemi del nostro tempo, la qualificazione cioè della mano d'opera generica.

«Dopo un decennio di iniziative generose anche se caotiche e convulse ci avviamo ora verso un decennio di transizione che si apre con due progetti di legge: uno sugli istituti professionale presentato dal Ministero della Pubblica Istruzione, l'altro sull'addestramento professionale presentato dal Ministero del Lavoro. Il primo darà vita a istituzioni scolastiche organiche e permanenti dedicate a tutti i giovani italiani che intendono avviarsi al lavoro; il secondo provvederà a quelle forme di istruzione, adattamento, recupero, aggiornamento che per loro natura non possono essere date svolte da istituzioni scolastiche».

I congressisti hanno vivamente applaudito questa promessa del ministro della Pubblica Istruzione — insieme al quale erano i sottosegretari Storchi, Scaglia e Di Rocco e i più alti funzionari dei ministeri interessati — per un'azione rinnovatrice da condurre in concomitanza di sforzi e non in antagonismo con il dicastero del Lavoro. Proprio in questo senso aveva concluso il relatore ufficiale della giornata, l'on. prof. Mario Pedini, il quale aveva però sottolineato come anche «la libera iniziativa deve dare il suo concorso in un settore ancora aperto alle più interessanti esperienze: essa completa in particolare il processo formativo con l'ambientazione del lavoratore nell'azienda, cosa che non può e non deve fare lo Stato».

Per il relatore una scuola di preparazione tecnica e professionale deve essere non centralizzata, ma dotata di una autonomia sostanziale, in modo da aderire alle esigenze ambientali e stimolarle. In questa prospettiva, il problema sia degli insegnanti che dei programmi deve essere risolto tenendo presente la necessità di organizzare la scuola professionale e tecnica sul modello della concreta società di lavoro affinché non si crei per il giovane un drammatico contrasto fra la preparazione teorica e la realtà dell'ambiente produttivo. Ciò implica un impegnativo apporto alla soluzione del problema da parte dell'industria: «E' una prova di solidarietà nella quale si misurerà la società italiana d'oggi».

E' una impostazione, questa dell'on. Pedini, che è stata sostanzialmente condivisa dagli oratori susseguitisi a decine (inducendoci quindi a rinunciare a qualsiasi citazione): il tema è talmente complesso da rendere forse opportuno in un secondo, e già preannunciato convegno, un lavoro per commissioni. Le sedute, iniziatesi ieri col discorso del presidente della Confindustria, dott. Aligliero De Micheli, e con le due relazioni dell'ing. Lombardi e del prof. Volpicelli, proseguiranno e si concluderanno domani.

**Giovanni Giovannini**

## Il progetto dell'autostrada da Modena al Brennero

**Roma, 25 aprile.**

La Società per la costruzione dell'autostrada del Brennero ha elaborato il progetto della nuova arteria destinata a collegare il valico del Brennero a Modena inserendosi nell'autostrada del Sole. Della Società fanno parte i rappresentanti della regione Trentino-Alto Adige, e delle provincie, dei Comuni e delle Camere di commercio di Bolzano, Trento, Verona, Mantova, Modena e Reggio Emilia. Questo progetto rappresenta praticamente il terzo tronco dell'autostrada, la quale, infatti, come previsto, proseguirà dopo il Brennero in territorio austriaco per terminare a Rosenheim in Germania.

Il tronco italiano, sempre secondo il progetto di massima elaborato, partirà dal valico alpino di confine con l'Austria e, scendendo a sud, toccherà Bressanone, Bolzano, Trento, Rovereto, si avvicinerà a Verona, toccherà successivamente Mantova per terminare sull'autostrada del Sole tra Reggio Emilia e Modena.

L'autostrada avrà tutte le caratteristiche della grande arteria di scorrimento. Sono previste due carreggiate di sette metri e mezzo ciascuna separate da un banchina centrale larga quattro metri e con due banchine laterali esterne larghe tre metri e mezzo ciascuna. In tutto, quindi, la sede stradale risulterà di 26 metri.

In particolare il tratto Brennero-Bolzano è stato progettato per una velocità base di 120 chilometri all'ora e quello Bolzano-Modena per una velocità base di 160 chilometri all'ora.

In complesso, l'autostrada del Brennero, considerando sempre la parte in territorio italiano, avrà uno sviluppo di 311 chilometri. La spesa prevista si aggira intorno agli 80 miliardi di lire, in ragione di 225 milioni di lire a chilometro.

Per quanto riguarda gli altri tronchi si apprende che il primo di essi partirà da Rosenheim in Germania per finire a Kufstein ed è già parzialmente ultimato. Il secondo tronco, di cui sono già stati iniziati i lavori, muoverà da questa località per raggiungere Innsbruck, in territorio austriaco, e proseguire poi sino al valico del Brennero dove si collegherà con l'autostrada italiana.

## Polemiche al congresso della d. c. alto-atesina

**Bolzano, 25 aprile.**

E' iniziato oggi a Bressanone il congresso provinciale della dc alto-atesina. Nel corso dei lavori il segretario regionale, sen. Benedetti, ha rilevato che i diritti della collettività italiana saranno adeguatamente tutelati, ma che non dovranno con ciò essere coartati i diritti dei cittadini di lingua tedesca.

Dopo la relazione del commissario straordinario della dc, professoressa Lidia Menapace, si sono avuti gli interventi dei primi delegati. Il dibattito ha assunto toni vivacemente polemici in seguito alle opposte posizioni delle due correnti: la prima fa capo all'on. Berloffa e propugna una politica distensiva nei confronti del gruppo etnico tedesco allo scopo di trovare un comune punto d'intesa nel quadro di una serena collaborazione; la seconda, invece, che fa capo all'ex-segretario provinciale del partito Amerigo Finato, auspica l'attuazione di una politica maggiormente oltranzista nei confronti della Volkspartei.

# Carabinieri con mitra alle nozze di due fidanzati minacciati di morte

***Come nel caso degli sposi di Centallo, il rito è stato celebrato in una chiesetta isolata, sulla vetta del Vesuvio - Telefonate intimidatorie di una donna misteriosa***

Le nozze della coppia che era minacciata di morte (Tel.)

Napoli, 25 aprile.

Come nel caso degli sposini di Centallo, i carabinieri sono dovuti intervenire ad una cerimonia nuziale per proteggere l'incolumità degli interessati, minacciati di morte.

I due sposi sono un medico, Matteo De Sio, e Ida Recupito, impiegata in una azienda commerciale. Con il pieno consenso di entrambe le famiglie essi si erano fidanzati, decidendo di celebrare le nozze, anziché in un solenne tempio gremito di gente al centro della città, in una chiesetta solitaria dedicata a «Gesù Salvatore», comunemente conosciuta con il nome di «Eremo». L'Eremo si trova quasi sulla vetta del Vesuvio. Alle cerimonia avrebbero partecipato solo gli intimi: una ventina di persone.

Senonché, negli ultimi quindici giorni, la signorina Ida aveva ricevuto ripetute volte la telefonata di una sconosciuta che con tono cupo l'aveva così ammonita: «Tu non ti sposerai. La cerimonia del 25 non si farà. Attenzione. Non ti azzardare a salire all'altare, perché esso diventerà la tua tomba».

Preoccupata, la ragazza informò i genitori ed il fidanzato, e questi avvisarono i carabinieri.

Stamane la zona attorno all'Eremo era circondata da pattuglie di militi con mitra che controllavano gli invitati con la collaborazione dei parenti degli sposi. Il rito si è quindi svolto in perfetta calma.

I soli estranei entrati nella chiesa durante la cerimonia sono stati una signora appassionata della montagna, che, ogni qual volta il tempo lo consente, sale a fare una escursione sul vulcano, ed inoltre un fotografo.

Alle cerimonia è seguito un ricevimento nell'hotel che si trova presso l'Eremo. Prima di partire per la luna di miele, gli sposi hanno voluto salutare e ringraziare i militi, offrendo ad essi i confetti fra gli applausi degli invitati.

## Si annega a 82 anni perché stanca di soffrire

**Casale, 25 aprile.**

Una signora casalese di 82 anni — Luigia Adele Bobba, abitante in via Fiori 32 — si è tolta la vita in un momento di disperazione perché da tempo sofferente di gravi disturbi. Viveva sola, ma quotidianamente la facevano visita ora l'uno ora l'altro dei suoi nipoti. I parenti, non trovandola in casa né stamani né nel pomeriggio, allarmati denunciavano la scomparsa della donna al commissariato di polizia.

Alcuni indumenti della donna venivano rinvenuti su una scaletta che scende sul Po e perciò veniva richiesto l'intervento dei vigili del fuoco. Mentre si svolgevano le operazioni di ricerca, alcuni pescatori, transitando in barca nella località Barbesino, a un chilometro e mezzo circa a valle di Casale, hanno scorto il cadavere di una donna galleggiare sull'acqua trattenuto da un cespuglio; l'annegata veniva poco dopo identificata per la signora Bobba.

## Ricercato per omicidio lavorava come autista

**Caserta, 25 aprile.**

Un ricercato per omicidio, è stato assicurato alla giustizia in modo singolare. Sulla Casilina, nei pressi di Calvi Risorta, una pattuglia della stradale fermava nel pomeriggio di oggi un autocarro, per il normale controllo dei documenti. Subito l'autista si dava alla fuga attraverso i campi. La pattuglia informava allora a mezzo radio il comandante la stazione di Capua che raggiungeva immediatamente la zona con una pattuglia e disponeva una perlustrazione e bloccava tutti i mezzi che transitavano per la nazionale.

Mentre controllavano i documenti dei passeggeri di un autobus, gli agenti vedevano il ricercato lanciarsi dalla corriera e tentare la fuga per la seconda volta. Dopo un lungo inseguimento due militi riuscivano a raggiungerlo ed arrestarlo. Si tratta di Luigi Sarnacchiaro, di 33 anni, da Afragola, ricercato per omicidio. Nel febbraio del 1947, egli aveva ammazzato a colpi di pistola un compaesano.

***Una fulminea sciagura ha funestato una giornata di vacanza***

# Quattro ragazze annegano a Taormina durante una gita in barca con le amiche

**Erano accompagnate da una suora che è stata salvata con altre quattro giovani - L'imbarcazione si è capovolta perché investita da un'ondata - Non ancora recuperato il corpo d'una delle vittime**

(Nostro servizio particolare)

Taormina, 25 aprile.

*Una spaventosa sciagura è accaduta oggi nella baia di Taormina: una barca sulla quale si trovavano otto ragazze e una suora si è capovolta per una ondata di particolare violenza e quattro delle giovani sono morte annegate. Il coraggioso intervento di due pescatori e dello stesso barcaiolo che manovrava la tragica imbarcazione, ha evitato che la sciagura assumesse proporzioni maggiori. La comitiva delle ragazze, tutte appartenenti all'Istituto parificato Don Bosco di Bova Marina, in provincia di Reggio Calabria, era giunta nella mattinata a Taormina. Dopo aver consumata la colazione in un ristorante, un gruppo di giovani, appunto otto ed una suora, decisero di effettuare una gita in mare senza però spingersi troppo al largo. Sulla barca del quarantenne Cirino Cali Biani salirono suor Rachelina Cucci di 41 anni e le ragazze Palma Catania di 17 anni, Antonina Lucera di 16, Vittoria Alanzi di 16, Carmela Alba di 13 e altre quattro loro compagne. C'era un po' di vento, ma il mare era abbastanza calmo; d'altra parte la suora, salendo sull'

# ULTIME NOTIZIE

### Inatteso arrivo del diplomatico americano a Cadenabbia

## Adenauer discute per quattro ore con l'ambasciatore degli S. U. a Bonn

*Esaminata la tattica per Ginevra - Il Cancelliere contrario alla confederazione tra le due Germanie - Egli riceve oggi Von Brentano*

*(Dal nostro corrispondente)*

**Bonn, 25 aprile.**

David Bruce, ambasciatore degli Stati Uniti a Bonn, si è recato oggi a Cadenabbia per conferire con Adenauer. L'improvviso incontro, durato quattro ore e dedicato all'imminente conferenza di Ginevra, ha suscitato una certa sorpresa. C'è chi vuol vedere nel colloquio una nuova conferma alle voci di divergenze tra Bonn e Washington per i negoziati con i russi e che riguarderebbero, in primo luogo, il progetto americano per una confederazione fra le due Repubbliche tedesche.

Questo programma prevede, in un primo momento, la costituzione di un organismo politico «pan-tedesco» composto dai rappresentanti dei diversi Laender (le regioni, potremmo dire) delle due Germanie. Altre divergenze fra tedeschi e americani riguarderebbero la complessa questione del trattato di pace fra la Germania e le quattro grandi potenze.

L'urgenza di chiarire questi e altri problemi hanno consigliato quindi il governo americano a inviare il suo rappresentante a parlare con il cancelliere Adenauer. Sull'esito del colloquio, a Bonn si è propensi a credere che Adenauer, pur riaffermando con calore le sue note tesi, si sia alla fine dichiarato più incline a «lasciare agli americani l'intera responsabilità dei loro programmi per Ginevra».

Questo spiegherebbe, almeno in parte, alcune delle dichiarazioni rassicuranti dal ministro degli Esteri von Brentano, prima di partire per Cadenabbia, dove dovrà concludere con Adenauer i preparativi per Ginevra. Parlando a Bad Booden, in una riunione del partito democristiano, il ministro (che pare sia stato informato telefonicamente da Adenauer dei risultati dell'odierno incontro con Bruce) ha detto in sostanza: Siamo pronti ad accettare la nostra parte di un programma di disarmo generale, a condizione però che anche la Russia assuma gli stessi impegni. Con ciò von Brentano ha voluto dire che la Germania non è disposta ad accettare misure di disarmo «limitate», che possano cioè risolversi a suo svantaggio, come anche una «zona smilitarizzata» circoscritta alla sola Europa Centrale.

Fin tanto che non saranno stati raggiunti ampi accordi sul disarmo, l'Occidente, sempre secondo von Brentano, farà bene a mantenere l'equilibrio delle forze, unica garanzia per la pace del mondo».

Il ministro ha comunque respinto risolutamente i progetti per una confederazione fra le due Repubbliche tedesche: sul trattato di pace fra le quattro grandi potenze e la Germania ha detto che dovrà essere firmato da un governo unitario tedesco «legittimo». E' da escludersi quindi, sempre secondo von Brentano, che il governo comunista di Berlino possa sottoscrivere il trattato in nome dei 17 milioni di tedeschi dell'Est.

Queste precisazioni sull'atteggiamento di Bonn, raffrontate alle idee di Londra e di Washington, bastano di per se stesse a dare la misura dei dissensi fra gli alleati. Esse sono servite a riaffermare che la posizione tedesca resta pressoché immutata, e che Bonn, come si diceva, lascia l'intera responsabilità delle nuove iniziative agli Stati Uniti.

Von Brentano ha concluso le sue dichiarazioni con parole improntate a un cauto ottimismo per gli sviluppi della conferenza di Ginevra. Egli ha detto fra l'altro: «Sono certo che l'Unione Sovietica è interessata ai negoziati con l'Occidente. Fra gli auspici più incoraggianti vi è l'aspirazione russa a concentrare gli sforzi della produzione nel settore dei beni di consumo invece che sugli armamenti. Noi ci rechiamo a Ginevra con un senso di tranquilla fiducia e con la speranza che anche Mosca sia disposta a credere nella buona volontà dell'Occidente a negoziare i grandi problemi del momento».

**m. c.**

### Mosca dice che Kruscev ha una salute «invidiabile»

**Mosca, 25 aprile.**

Un portavoce del governo sovietico ha detto oggi, commentando le notizie pubblicate in Occidente secondo cui Kruscev avrebbe avuto alla fine di marzo e all'inizio di aprile una serie di avvenimenti, che il Primo ministro avrebbe invece di una salute da «far invidia a chiunque».

«Il Primo ministro sta benissimo» e la notizia che è ammalato è una pura invenzione. Stalmente bene che ognuno gli invidierebbe il suo stato di salute. Se tutti stessero ugualmente bene sarebbe una cosa magnifica», ha esclamato il portavoce, aggiungendo che Kruscev tornerà a Mosca prima del 1° maggio da una località di villeggiatura sul Mar Nero dove ha trascorso un periodo di riposo.

## Herter a colloquio con Eisenhower

Il Segretario di Stato americano a colloquio col Presidente alla Casa Bianca (Tel.)

### Entra subito in vigore il progetto di De Gaulle

## Potranno diventare ingegneri i migliori operai in Francia

*Agevolazioni a chi non ebbe i mezzi per andare a scuola - Un esame di cultura generale per scegliere i più meritevoli - All'Università con corsi accelerati - L'intera paga durante gli studi*

(Dal nostro corrispondente)

**Parigi, 25 aprile.**

*Un operaio intelligente e attivo, che non abbia potuto raggiungere una condizione superiore perchè i genitori non erano in grado di mantenerlo agli studi, potrà ormai aspirare a diventare ingegnere, approfittando delle provvidenze volute dal generale De Gaulle. Lunedì il Consiglio dei ministri approverà sicuramente il progetto di legge sulla promozione sociale, che il giorno dopo verrà sottoposto all'Assemblea nazionale, alla riapertura della sessione parlamentare.*

*I ministri Paul Bacon (Lavoro) e André Boulloche (Educazione nazionale) hanno preparato il progetto in vista di una applicazione progressiva, per evitare gli ostacoli opposti dalla situazione del bilancio statale e dall'organizzazione dell'insegnamento che, anche in Francia, attraversa un momento di non lieve difficoltà. Ma anche se problemi di carattere prevalentemente finanziario impediranno l'estensione immediata a tutti i lavoratori meritevoli della promozione sociale, certe categorie, e soprattutto i reduci dalla guerra d'Algeria, potranno usufruirne subito.*

*In alcune grandi imprese, che dispongano di mezzi potenti, specie nell'industria automobilistica, esistono già i centri di promozione sociale che permettono agli operai più qualificati di avanzare fino a raggiungere posizioni superiori, però si tratta di iniziative isolate di cui può approfittare soltanto un numero molto limitato di lavoratori. Con la nuova legge, invece, la promozione avverrà sul piano nazionale e sarà perciò aperta anche ai personale delle piccole industrie.*

*I centri esistenti finora, d'altronde, sono rivolti al perfezionamento, ma non danno ai lavoratori il modo di cambiare categoria; così, per esempio, un tornitore può diventare capo reparto, ma mai ingegnere, e, in ogni caso, rimane sempre in una categoria inferiore a quella di coloro che hanno un titolo universitario. Con il nuovo sistema, invece, è proprio la laurea che viene messa alla portata dei migliori salariati.*

*Questa possibilità necessita naturalmente una pianificazione di Stato anche perchè non si può fare a meno di tener conto della politica generale dell'impiego. Bisognerà infatti evitare il accrescere il numero dei professionisti in quei settori in cui le offerte di lavoro sono già in eccesso, per incoraggiare invece la formazione di quelli per i quali ci sono buone possibilità d'impiego. Il progetto che verrà presentato al Consiglio dei ministri di lunedì si preoccupa appunto soprattutto di questa coordinazione, per impedire squilibri nel mercato del lavoro.*

*Tre vie principali verranno seguite per effettuare la promozione sociale. La prima è quella di estendere i centri di formazione professionale per gli adulti, che hanno data finora buoni risultati. Si tratterà poi di creare nuovi centri all'interno di ogni impresa, o di gruppi di imprese, per favorire l'apprendistato, il perfezionamento professionale e la promozione sociale.*

*Ma la parte veramente rivoluzionaria del provvedimento è la creazione di istituti specializzati, nella cornice delle università che dipenderanno dalla direzione dell'insegnamento superiore. Alcuni sono già in via di realizzazione, specie a Grenoble. In questi stabilimenti i salariati verranno indirizzati a diventare ingegneri o tecnici altamente qualificati. Vi saranno ammessi i lavoratori manuali che avranno superato un esame di cultura generale e, dopo aver seguito i corsi, potranno passare nelle università tradizionali per conseguire la laurea.*

*La nuova legge prevede che, per tutta la durata dei corsi, gli operai riceveranno il salario e beneficeranno della previdenza sociale cui avrebbero diritto se fossero rimasti al lavoro nelle rispettive imprese. Non perderanno neppure la propria anzianità. Per incitare le aziende a favorire la promozione sociale degli elementi migliori del loro personale, il governo concederà adeguati sgravi fiscali.*

**Sandro Volta**

## Il clero magiaro soggetto alla autorità dello Stato

Anche l'arcivescovo Grösz ha giurato fedeltà alla Costituzione - Le conseguenze nel nuovo ordinamento religioso

*(Dal nostro corrispondente)*

**Vienna, 25 aprile.**

(z. b.) L'arcivescovo Josef Grösz, che è attualmente, dopo il cardinale Mindszenty, il massimo esponente della Chiesa cattolica in Ungheria, e altri quattro prelati, hanno giurato ieri, davanti al Parlamento, lealtà allo Stato e alla costituzione ungherese. Il giuramento è stato fatto alla presenza del presidente della Repubblica, Istvan Dobi. Così si è cominciato ad attuare in Ungheria, dal vertice della gerarchia ecclesiastica, una ordinanza di governo che risale al 1957 e che fino adesso era passata quasi del tutto inosservata.

Il progetto di attuazione per le norme di legge promulgate in sordina (l'insurrezione era stata soffocata appena da pochi mesi) è stato recentemente illustrato dalla pubblicazione ufficiale *Magyer Koeslony*: si è potuto apprendere, in tal modo, che il giuramento di fedeltà allo Stato è solo uno degli aspetti di questa nuova e particolarmente rigida pressione delle autorità sul clero ungherese.

D'ora in avanti, secondo le norme esecutive dell'ordinanza firmata dal presidente del Consiglio Münnich, le autorità religiose ungheresi sono obbligate prima di decretare una nuova carica ecclesiastica, a richiedere un consenso preliminare alle autorità dello Stato. Lo stesso beneplacito dovrà essere richiesto nei casi di trasferimenti, di promozioni o di esoneri dalle cariche. Più avanti le norme precisano che, qualora le cariche vacanti non venissero occupate entro sessanta giorni e, per i vescovi, entro novanta giorni, le «autorità competenti dovranno prendere le misure necessarie all'interesse della continuità del servizio spirituale»; interpretato estensivamente, questo punto significa, in pratica, che il governo può insediare persone di sua fiducia in certe cariche disponibili ormai da più che «novanta giorni»; come, per esempio, quella del Primate cardinale Mindszenty.

Per quanto riguarda l'atto di giuramento allo Stato, i vescovi dovranno rimetterlo entro sessanta giorni dalla nuova nomina, nelle mani del presidente della Repubblica; gli ecclesiastici di grado inferiore invece dovranno giurare al cospetto della massima autorità amministrativa nella zona in cui eserciteranno le loro funzioni spirituali.

### Bettiol e Malagodi parlano oggi ad Aosta

**Aosta, 25 aprile.**

Domani si svolgerà ad Aosta una serie di comizi in vista delle elezioni regionali del 17 maggio. In mattinata parleranno in piazza Chanoux per la Democrazia Cristiana gli on. Giuseppe Bettiol, ministro per i rapporti tra governo e parlamento, ed Elsa Conci. Nel pomeriggio terranno comizi il segretario nazionale del pli, on. Malagodi e quindi un esponente del msi; infine, in serata, parlerà l'avv. Fellina per l'Union Valdôtaine.

### Negro rapito dal carcere da membri del Ku-Klux-Klan

**New York, 25 aprile.**

Alcuni uomini incappucciati, appartenenti sicuramente alla associazione segreta del Ku-klux-klan, di cui si ignora ancora l'identità, sono riusciti a penetrare poco dopo la mezzanotte nel carcere di Piopiarvilla (Mississippi) e a rapire dalla cella il negro ventitreenne M. C. Parker, che era in attesa del processo sotto l'accusa di violenze ai danni di una donna bianca.

I rapinatori hanno condotto via la loro vittima a bordo di un'automobile, che era in sosta con il motore acceso all'angolo di una via poco lontano dal carcere. Ai giornalisti lo sceriffo della contea, ha dichiarato che i rapitori debbono aver ferito la loro vittima, in quanto sono state scoperte delle macchie di sangue, lungo il corridoio che dall'ingresso del carcere conduce alla cella dove era rinchiuso il Parker.

Il colpo di mano — ha fatto rilevare lo sceriffo — deve essere stato preparato con cura.

## Nonna, madre e nipotina massacrate dai ribelli algerini

La bimba aveva 4 anni - Conclusi le elezioni in Nord-Africa - Sei candidati uccisi dai guerriglieri

**Algeri, 25 aprile.**

Una pattuglia francese ha scoperto poco lontano da una fattoria isolata nella zona di Mascara, ad un'ottantina di chilometri a sud-est di Orano, i corpi violentati e mutilati di due donne francesi e di una bimba di quattro anni, vittime di un gruppo di ribelli algerini. Si tratta di Rose Martinez, di 36 anni, della madre di questa, Maria Martinez, di 60, e della piccola Nicole.

I cadaveri erano saminascosti in un mucchio di paglia ad alcune centinaia di metri dalla fattoria. La morte delle tre infelici risale a mercoledì notte quando, sorprese da una banda di guerriglieri, venivano massacrate a colpi di coltello. Uno dei criminali deve aver infierito con una grossa pietra sul capo della piccola Nicole che è stata trovata con il viso ridotto ad una maschera di sangue.

Forze motorizzate francesi appoggiate da alcuni elicotteri stanno perlustrando una vasta zona nella speranza di scoprire qualche traccia della banda. Ai militari si è unito anche il marito di Rose Martinez.

Dopo una settimana si sono concluse oggi in Algeria le elezioni che le autorità francesi avevano definito un passo importante nella vita politica del territorio nord-africano. Nonostante la riluttanza dei candidati delle zone rurali, la presenza delle truppe, l'apatia degli elettori e le forti astensioni, la commissione elettorale centrale di controllo ha espresso soddisfazione per l'andamento delle votazioni, asserendo che esse rappresentano un passo importante verso la democratizzazione degli organismi amministrativi algerini, che d'ora innanzi saranno in massima parte in mano a funzionari musulmani.

Alla vigilia e nella prima giornata delle elezioni si sono avuti 18 morti e 48 feriti, ma le autorità militari hanno ammesso solo l'uccisione di quattro persone e il ferimento di numerosa altre. La commissione di controllo ha reso noto che nel dipartimento di Setif, infestato dai ribelli, cinque o sei candidati sono stati assassinati; uno o due sono stati uccisi nel dipartimento di Mostaganem, nell'Algeria occidentale.

### Si uccide nella sua stanza con una rivoltellata al capo

**Savona, 25 aprile.**

Il cinquantottenne Lorenzo Fracchia si è tolto la vita sparandosi un colpo di rivoltella alla tempia destra. I familiari del suicida, accorsi alla detonazione hanno cercato di prestare soccorso al congiunto, ma ogni intervento è risultato vano perché il Fracchia è morto quasi subito.

I componenti della famiglia Fracchia, interrogati, non hanno saputo spiegare le cause che hanno spinto il poveretto ad uccidersi. Rientrato in casa all'ora consueta, si era ritirato nella sua camera ed il suo comportamento non aveva destato alcun sospetto. Prima di togliersi la vita l'uomo ha scritto un biglietto nel quale esclude ogni responsabilità di altre persone nella sua morte. Egli era da tempo affetto da una grave forma di esaurimento nervoso.

### Morto un giovane sbalzato dalla moto sbandata in curva

**Domodossola, 25 aprile.**

Un mortale incidente è avvenuto sulla statale del Sempione alla periferia della città. Un giovane è rimasto ucciso e un altro ha riportato gravi ferite.

Il giovane Giancarlo Mola, di 18 anni, viaggiava a bordo della propria moto sulla quale si trovava, sul sellino posteriore, l'amico Mario Gibroni, di 17 anni, entrambi residenti al villaggio Siana di Valledossola. Giunto alla curva di San Quirico, il veicolo sbandava e andava a finire contro un muro che fiancheggia il passaggio a livello della ferrovia Domodossola-Novara. Nell'urto il Mola riportava gravi ferite e doveva essere ricoverato in ospedale il Gibroni, sbalzato dal sellino, urtava contro il muro rimanendo ucciso sul colpo.

### A partire dal 1° gennaio '60

## Nuove norme per le auto con bombole di metano

**Roma, 25 aprile.**

Il provvedimento che istituisce il diritto erariale sul gas metano confezionato in bombole e destinato all'autotrazione sarà seguito da una particolare regolamentazione.

Premesso che il diritto erariale andrà in vigore dal 1° gennaio 1960, l'Ispettorato generale della motorizzazione civile presso il ministero dei trasporti provvederà a stabilire che l'erogazione del gas di metano da parte degli impianti di distribuzione dovrà essere effettuata ai soli veicoli dotati di serbatoi inamovibili.

Perciò fin d'ora gli autoveicoli con bombole a gas, dovranno prima del 31 dicembre prossimo regolarizzare la loro posizione per quanto si riferisce ai serbatoi che debbono contenere il gas liquido. Attualmente gli autoveicoli circolanti a metano hanno superato le 40 mila unità; in gran parte il sistema del carburante liquido è adottato nelle regioni centro-settentrionali.

Nelle disposizioni tecniche che seguiranno l'adozione della legge stabilirà fra l'altro stabilite — come lo è attualmente per le bombole che raggiungono una pressione di 200 atmosfere — delle norme di sicurezza per i serbatoi che dovranno contenere il gas che deve alimentare l'automezzo.

GIULIO DE BENEDETTI
DIRETTORE RESPONSABILE
EDITRICE LA STAMPA

---

Serenamente è mancata ai suoi cari

**Giuseppina Gobetti ved. Mottura**

Ne danno il triste annuncio: le nipoti Rosina Mottura con il marito Enrico Camerano, Maria Mottura con il marito Alberto Babbi e figli Giampiero e Silvana; sorelle, cognati, cognate e parenti.

I funerali domani lunedì ore 9, partendo dalla Casema Scotta, Caselle Torinese.

La presente è partecipazione e ringraziamento.

---

In seguito a disgrazia improvvisamente ai suoi cari

**Pinotto Vassallo**

Guida alpina
di anni 75

Ne danno il doloroso annuncio: la sorella Marietta; il fratello Emilio; la cognata, i nipoti, i pronipoti, i cugini.

I funerali avranno luogo in Cuorgnè domenica 26 alle ore 16,30, partendo dall'Ospedale Civile.

---

I figli e parenti tutti annunciano la scomparsa di

**Adelaide Ferreri ved. Botta**

I funerali domani, lunedì, ore 16, da corso Rosselli 208.

---

E' mancata cristianamente

**Maria Bazzani Massa**

A funerali avvenuti ne danno partecipazione il marito Silvio, la mamma e parenti tutti.

Torino, via Avellino 1.

---

26-4-1957 — 26-4-1959

Un ricordo ed una preghiera per il

**Dott. Angelo Grasso**

sempre vivo nel cuore dei suoi cari.

---

30-4-1958 — 30-4-1959

**Dott. Giulio Pignatelli**

I suoi familiari lo ricordano a quanti gli vollero bene.

Messa di anniversario a Candiolupa 28 aprile ore 10.

---

RINGRAZIAMENTO

Le famiglie **Giachino** e **Ballocco** profondamente commosse per la calorosa manifestazione di cordoglio loro dimostrata, ringraziano tutti coloro che, con preghiere, la presenza, scritti e fiori, hanno preso parte al loro straziante dolore per la scomparsa della cara

**Clementina Giachino Fasoglio**

---

Il giorno 24 in Rapallo munito dei conforti religiosi spirava all'affetto dei suoi cari

**Giuseppe Curato**

di anni 81

Ne danno il doloroso annuncio: la moglie Cielia Corsiglia, la figlia Margherita con il marito geom. Antonio Boscariol, i nipoti e i parenti tutti.

I funerali avranno luogo lunedì 27 c. m. alle ore 9,30 partendo dal civico ospedale per la Basilica Arciprebiteriale.

La presente serve di partecipazione e di ringraziamento.

---

Cristianamente è mancato ai suoi cari

**Aurelio Blindelli**

Mutilato di Guerra 1915-18

Affranti lo annunciano: la moglie Maria Lucca; i figli Guglielmo e Elda colle rispettive famiglie e parenti tutti.

I funerali oggi 26 corr. alle ore 10,30 partendo da via Abate Chanoux, 12/17.

La presente serve di partecipazione e ringraziamento.

---

La famiglia Coppo partecipa al dolore della moglie e dei parenti per la scomparsa di

**Eugenio Marietto**

Nel primo anniversario della scomparsa dell'indimenticabile

**Antonio Buzzacchino**

la moglie, i figli, nuore, nipoti, parenti tutti lo ricordano ai cari amici e quanti lo amarono e stimarono.

La Messa di suffragio sarà celebrata lunedì 27 aprile ore 9 in Duomo.

---

Nella ricorrenza del secondo anniversario della dolorosa scomparsa di

**Isa Barberis nata Ferrari**

i suoi cari la piangono con immutato dolore.

La S. Messa di suffragio verrà celebrata martedì 28 aprile alle ore 10 nella chiesa di S. Carlo.

---

Nel primo anniversario della scomparsa di

**Giuseppe Bellina**

la famiglia ne rinnova la cara memoria.

Messa di suffragio lunedì 27 aprile alle ore 8 nella chiesa di S. Cassiano in Grugliasco.

---

26-4-1955 — 26-4-1959

**Cesira Ciolito** ved. **Chirardi**

Con immutato rimpianto La ricorda il marito Elvezio ai più cari parenti ed amici.

---

E' improvvisamente mancato all'affetto dei suoi cari

**Carlo Bergoglio (Carlin)**

DIRETTORE di «Tuttosport»

Con animo straziato dal dolore ne danno l'annuncio:
la moglie **Dina Rana**;
la sorella **Marcella Bergoglio** ved. **Jayme**;
i nipoti **Augusto** e **Marili Jayme**, **Carlin** e dr. **Piera Jayme**, **Giovanni** e dr. **Dina Gambetti** con la piccola **Marcellina**, **Dede Jayme**;
la zia **Emilia Pasta** ved. **Bergoglio**;
i cugini ing. **Vittorio Varetti** (Roma), **Carlin Codebò**, ing. **Luciano** e **Giuseppe Bergoglio** con le rispettive famiglie.

I funerali si svolgeranno lunedì 27 aprile alle ore 10,30 partendo dall'abitazione dell'Estinto (via Globert) 25, Torino).

Si uniscono al dolore delle famiglie Bergoglio e Jayme gli amici fraterni **Renato Sianchina** e **Neti De Maria** con le famiglie.

---

La Presidenza ed il Consiglio di Amministrazione della Società Editrice Sportiva (S.E.S.) profondamente colpiti dalla improvvisa ed immatura perdita di

**Carlo Bergoglio (Carlin)**

DIRETTORE di «Tuttosport»

si uniscono al dolore della famiglia e al cordoglio degli sportivi tutti.

Partecipano al grave lutto:
il Collegio Sindacale della S.E.S.
il Consiglio della Federazione Nazionale Editori di Giornali
il Consiglio di Amministrazione dell'Ansa.

---

Il Consiglio d'Amministrazione, la Direzione, il Servizio Giornali della Sipra (Società Italiana Pubblicità per Azioni) si associano al gravissimo lutto che ha colpito la Direzione del «Tuttosport» per la scomparsa del Direttore

**Carlo Bergoglio (Carlin)**

Si associano al lutto:
**Enrico Martini Mauri**
**Carlo Masseroni**
**Giovanni Mina.**

Ricordano con profondo rimpianto e con devota riconoscenza il loro Direttore:
**Ilo Bianchi**
**Giglio Fanna**
**Renato Merino**
**Ruggero Radice**
**Giuliano Califano**
**Bruno Ruschi**
**Silvio Ottolenghi**
**Guido Ferrero-Gola**
**Mino Mallucci**
**Mario Cagliero**
**Gian Paolo Ormezzano**
**Guido Magni**
**Ferruccio Bernabè**
**Gian Piero Ginepro**
**Sergio Valentini**
**Antonio Ghirelli**
**Emanuele Loro**
**Franco Bruna**
**Luigi e Orlando Caterna**
**Gian Maria Gazzaniga, Arnaldo Ruggiero, Carlo Filegamo, Vincenzo Catanèo, Gianni Sirosi, Pietro De Martini, Franco Ballesini, Emilio Barzizza, Giorgio Tosatti**
e il decano **Augusto Rangone.**

---

Il Gruppo Subalpino Giornalisti Sportivi si unisce al lutto della famiglia e di «Tuttosport» per la scomparsa del valoroso, indimenticabile

**Carlin**

---

Aldo Peressa e famiglia profondamente commossi partecipano al dolore della signora Dina per la scomparsa del marito

**Carlin Bergoglio**

---

L'U. S. Val d'Orco di Cuorgnè e gli Sportivi cuorgnatesi prendono viva parte al lutto delle famiglie Bergoglio e Rana per la scomparsa del signor

**Carlin Bergoglio**

---

I Comitati Piemontesi dell'UVI e dell'ANUGO partecipano commossi al grave lutto e si associano al dolore della famiglia per la scomparsa di

**Carlo Bergoglio**

---

La «SIM Luigi Bertolino» si associa al dolore della famiglia per la dipartita del carissimo amico

**Carlo Bergoglio**

---

Ermanno Ferino partecipa al dolore della famiglia.

---

Prendono parte al grande dolore della signora Dina per la scomparsa del caro

**Carlin**

gli amici:
**Giampiero Bonfiglietti**
**Giovanni Veglino**
**Marco Fenardi**
**Nino Ferrario.**

---

La Presidenza, il Consiglio Direttivo e i Giornalisti dell'Associazione Stampa Subalpina si associano al dolore della famiglia per la morte dell'indimenticabile Collega.

---

Le Redazioni Sportive de «La Stampa» e la «Stampa Sera» partecipano al dolore della famiglia per la repentina scomparsa di

**Carlin**

---

Cristianamente come visse, munito dei Conforti religiosi si è spento

**Giuseppe Sincero**

di anni 82
Ex Combattente

Con animo straziato lo piangono: la moglie ed i figli **Caterina, Pierina** con il marito geom. **Orlando Luzzati** ed il figlio geom. **Angelo, Fidelva** con la moglie **Lina Petracchini** e la piccola **Anna Maria, Nino** con la moglie **Sandra Brunetti** e le figlie **Giannina** e **Giuseppina**; i fratelli **Eugenio** ed **Emilio** con la famiglia; i cognati, i nipoti ed i parenti tutti.

UNA PREGHIERA

I funerali avranno luogo in Vercelli domenica 26 aprile alle ore 8,30 partendo dall'abitazione dell'Estinto, in via Oldani 30; indi la cara Salma proseguirà per Trino Vercellese, ove alle ore 10 verrà tumulata nel sepolcreto di famiglia.

La presente serve di partecipazione e ringraziamento.

---

La famiglia Coppo partecipa al dolore della famiglia per la scomparsa di

**Eugenio Marietto**

Nel primo anniversario della scomparsa dell'indimenticabile

**Antonio Buzzacchino**

la moglie, i figli, nuore, nipoti, parenti tutti lo ricordano ai cari amici e quanti lo amarono e stimarono.

La Messa di suffragio sarà celebrata lunedì 27 aprile ore 9 in Duomo.

---

Nella ricorrenza del secondo anniversario della dolorosa scomparsa di

**Isa Barberis nata Ferrari**

i suoi cari la piangono con immutato dolore.

La S. Messa di suffragio verrà celebrata martedì 28 aprile alle ore 10 nella chiesa di S. Carlo.

---

Nel primo anniversario della scomparsa di

**Giuseppe Bellina**

la famiglia ne rinnova la cara memoria.

Messa di suffragio lunedì 27 aprile alle ore 8 nella chiesa di S. Cassiano in Grugliasco.

---

26-4-1955 — 26-4-1959

**Cesira Ciolito** ved. **Chirardi**

Con immutato rimpianto La ricorda il marito Elvezio ai più cari parenti ed amici.

---

Ieri chiudeva la sua lunga vita, tutta dedita alla famiglia ed al lavoro, l'anima eletta di

**Plinio Taverna**

Affranti dal dolore ne danno il triste annuncio:
la moglie **Marina Spinelo**;
i figli: **Giovanna**, col marito **Pietro Barattia**;
**Luigi**, con la moglie **Maria Maddalena Rosi**;
**Vincenzo**, con la moglie **Nini Traverso**, e le adorate nipotine **Paola** e **Nicoletta**;
**Mario**;
la sorella **Maria** ved. **Rosselli**;
il cognato dott. **Augusto Spinelo** con la moglie **Gabriella Nash**;
i nipoti, i cugini e i parenti tutti.

I funerali avranno luogo oggi domenica 26 c. m., alle ore 16,30, partendo dall'abitazione di corso Roma 26.

Non fiori ma preghiere.

Si dispensa dalle visite.

Alessandria, 26 aprile 1959.

---

I coniugi **Carlo** e **Francesca Traverso** prendono viva parte al dolore della famiglia per la scomparsa del signor

**Plinio Taverna**

---

La Soc. Astori-Taverna partecipa con vivo cordoglio la scomparsa del suo Consigliere di Amministrazione signor

**Plinio Taverna**

---

Giuseppe e Teresia Capra prendono viva parte al dolore dei fratelli Taverna per la morte del loro adorato padre

**Plinio Taverna**

---

I Dipendenti delle Cascine Meletta e Mortizza annunciano la scomparsa del loro amato principale signor

**Plinio Taverna**

Alessandria, 26 aprile 1959.

---

La famiglia **Baratta**, profondamente addolorata per la dipartita del signor

**Plinio Taverna**

è affettuosamente vicina ai familiari del caro Scomparso.

Alessandria, 26 aprile 1959.

---

Le famiglie **Berni**, **Bertolli**, **Canessa**, **Causa**, **Freiport**, **Franco**, **Montemagno**, **Veronesi**, **Viscoli** e **Vistarini** partecipano al lutto della famiglia Taverna per la morte di

**Plinio Taverna**

Alessandria, 26 aprile 1959.

---

Gli amici **Cegi** e **Beppe Astori** prendono viva parte al lutto per la scomparsa del signor

**Plinio Taverna**

Alessandria, 26 aprile 1959.

---

Gli Impiegati e gli Operai della Società Astori & Taverna esprimono il loro dolore per la perdita del signor

**Plinio Taverna**

Alessandria, 26 aprile 1959.

---

Le famiglie **Arabio - Forcelli** prendono viva parte al dolore per la scomparsa del signor

**Plinio Taverna**

Alessandria, 26 aprile 1959.

---

I Dipendenti e gli Operai della **Fornace Taverna** esprimono il loro dolore per la perdita del signor

**Plinio Taverna**

Alessandria, 26 aprile 1959.

---

Prendono parte al dolore della famiglia Taverna gli amici di Mario: **Clarita Bugnano, Luciana Russolan, Gigi Cappa Bava, Sandro Duglio, Alda Paniua, Gianna Fenzi, Renato Zaina.**

---

L'ing. **Luciano Fontana** e famiglia si associano all'unanime cordoglio per la scomparsa del signor

**Plinio Taverna**

Alessandria, 26 aprile 1959.

---

Le famiglie **Berachetti** si associano al dolore che ha colpito i fratelli Mario e Carlo Bruneri per la dipartita del caro papà

**Pietro Bruneri**

---

Le famiglie **Canavella** partecipano al grave lutto che ha colpito il cognato Mario Bruneri e familiari per la perdita del caro

**Papà**

---

La «Pro Loco Ala di Stura» e **Colonia Villeggianti** partecipano al lutto del socio Mario Bruneri per la morte del

**Padre**

---

La «Bocciofila Villeggianti Ala di Stura» si unisce al dolore che ha colpito il socio Mario Bruneri per la morte di

**Papà Bruneri**

---

E' mancata all'affetto dei suoi cari l'anima generosa di

**Bruna Enrico**

Ne danno la dolorosa partecipazione il papà, fratelli e sorella con rispettive famiglie, parenti tutti e l'affezionata amica Elsa Navarese.

I funerali lunedì ore 14,30 da via Filadelfia 55.

La presente serve di ringraziamento.

---

**Maria Anna** e **Giorgio Gerbaudo** prendono viva parte al dolore dei nipoti Rita e Bruno.

---

Alle ore 6,30 di sabato, assistito dall'affetto della moglie **Emilia** e dei suoi cari, munito dei conforti religiosi, dopo una vita intensa di lavoro e di opere generose, è mancato il

**Ing. Alfonso Vietti**

di anni 83

Lo piangono:
la moglie **Emilia Brattinger**;
i fratelli: **Agata, Giacomo** con la moglie **Maddalena, Angelo** con la moglie **Cesira, Adele** col marito **Masè, Riccardo** con la moglie **Agata**;
i nipoti riconoscenti;
i cugini, i parenti tutti.

La cara Salma verrà trasportata nella tomba di famiglia a Guardabosone (Vercelli) dove avranno luogo i funerali.

Torino, via Allioni 9, 26-4-1959.

---

Partecipano al dolore del prof. Antonio Maddalena per la scomparsa del caro papà

**Prof. Giovanni Maddalena**

gli assistenti e i laureati dell'Istituto di Filologia Classica»:
**Terenzio Alimonti**
**Pierangelo Beltramino**
**Franco Bolgiani**
**Giacomo Buna**
**Vincenzo Ciaffi**
**Eugenia Cuccia**
**Giuseppina Montelitino**
**Luciana Quaglia**
**Giovanna Vallauri.**

---

Nel sesto anniversario della scomparsa

**Comm. Alberto Balbiano**

la famiglia lo ricorda a quanti lo conobbero e vollero bene.

La Messa sarà celebrata martedì 28 aprile alle ore 10,30 nella chiesa di San Giuseppe (via Santa Teresa).

---

Mamma e papà ricordano ai parenti e amici il caro figlio

**Francesco Iano**

nel diciottesimo anno della sua scomparsa.

Messa 27 aprile, ore 9, Santa Teresina.

---

**Jeanne Chene Portalupi** e famiglia **Greppi De Vincenzi** ringraziano il Sindaco, i Consiglieri della Città di Torino e gli amici tutti che hanno voluto ricordare la dipartita del:

**Avv. Massimo Portalupi**

Borgio Verezzi (Savona), 24-4-59

---

E' mancato all'affetto dei suoi cari

**Luigi Pesce**

Ne danno l'annuncio: sorella **Rosetta**, fratelli **Giuseppe** e **Giacinto**, nipoti e parenti.

I funerali avranno luogo oggi 26 ore 10,30 dall'Ospedale Mauriziano.

---

**L'Associazione Provinciale Venditori Ambulanti** ha il dolore di partecipare l'improvvisa dipartita del suo amato presidente

**Luigi Pesce**

---

Partecipano al profondo dolore dei familiari gli **Amici** e **Conoscenti** tutti.

---

Gli amici e colleghi del Consiglio di presidenza **Francesco Minetti** e **Carlo Palandella** si uniscono al profondo dolore per la improvvisa scomparsa del caro

**Luigi Pesce**

---

Il **Consiglio Direttivo** dell'**Associazione Provinciale Venditori Ambulanti** partecipa con profondo dolore all'improvviso decesso del caro amico e collega

**Luigi Pesce**

---

Il direttore **Giuseppe Pini**, i **Funzionari** ed i **Dipendenti** dell'**Associazione Provinciale Venditori Ambulanti** partecipano con profondo dolore all'improvvisa scomparsa del loro amato presidente

**Luigi Pesce**

---

E' mancata all'affetto dei suoi cari

**Anna Quaranta v. Cortesio**

Ne danno il triste annuncio: il figlio **Antonio** con la moglie **Tina**, la figlia **Giuseppina** col marito **Angelo Peco** e nipoti **Marco, Laura** e **Marina**; la sorella **Marianna**, cognata, nipoti, parenti tutti e l'affezionata **Rosa**.

I funerali domani alle ore 10,30 da via Le Chiuse 73.

Un particolare ringraziamento al dr. Bastianini per le amorevoli cure.

La presente è partecipazione e ringraziamento.

---

La Società **B. L. Tea** partecipa sentitamente al dolore del suo amministratore unico signor Antonio Cortesio per la dipartita della carissima

**Mamma**

---

**Dirigenti, Impiegati** e **Maestranze** della **Ditta Tea** partecipano al lutto che ha colpito il loro titolare ed amministratore signor Antonio Cortesio per la scomparsa della cara

**Mamma**

---

La famiglia **Gay** commossa prende parte al lutto del signor Antonio Cortesio per l'improvvisa scomparsa della sua cara

**Mamma**

---

E' spirato cristianamente

**Angelo Imarisio**

di anni 61
Commerciante

Annunciano con dolore la perdita: la moglie **Vittoria Borello**; i figli **Alberto** e **Anna**; sorelle, fratello, cognati con le loro famiglie.

I funerali domani lunedì, ore 14,30, da via Asti 36.

La Salma verrà tumulata nel cimitero di Pinerolo alle ore 15,30.

La presente è partecipazione e ringraziamento.

---

**Giuseppina Mariondo** e famiglia partecipano al lutto.

I coniugi **Pisano** partecipano al dolore famiglia Imarisio.

---

Si uniscono al lutto per la perdita di

**Angelo Imarisio**

Il cognato Sacerdote Don **Dario Borello** e le famiglie:
**Ettore Scalambro**
**Pietro Sardi**
**Melchiorre Borello**
**Rinaldo Borello**
**Alfredo Miglio**
**Felice Mezzano**
**Dante Meglia**
**Vittorio Capo**
**Giuseppe Coppa**
**Carlo Serra.**

---

I Condomini di Corso Fiume 86 si associano al lutto della famiglia Imarisio.

---

Improvvisamente è mancato all'affetto dei suoi

QUESTI I MOTIVI DEL GRANDE SUCCESSO DEL FRIGORIFERO ADMIRAL "SQUARELINE DUAL-CRISPER" SERIE 1959, IL FRIGORIFERO CHE PUO' ESSERE RIEMPITO COME E' PIENO UN UOVO

IL REPARTO CONGELATORE È A TUTTA LARGHEZZA

LA LINEA "SQUARELINE" È LINEA SQUADRATA, MODERNISSIMA

I RIPIANI SOORREVOLI SONO DI LEGA SPECIALE INOSSIDABILE

LO SBRINAMENTO AUTOMATICO È A PULSANTE NEI MOD. D 766 E D 965

I RIPIANI NEL RETRO PORTA SONO STATI REALIZZATI PER OTTENERE ANCHE BOTTIGLIE DA UN LITRO

IL CASSETTO "DUAL-CRISPER" COMPLETA IL TOTALE SFRUTTAMENTO DELLA CAPACITÀ DELL'ARMADIO

MOD. D 765

ED INFINE I PREZZI!

MOD. D 720 - LITRI 100 - L. 115.000,-
MOD. D 766 - LITRI 100 - L. 125.000,-
MOD. D 965 - LITRI 200 - L. 145.000,-

Admiral

ADMIRAL CORPORATION - CHICAGO - ILLINOIS (U.S.A.)

Ufficio pubblicità Admiral Ettore Lombardi



si sente

si sente

si sente

si sente la differenza!

Basta un tocco leggero sull'acceleratore perchè la macchina scatti veloce, senza sforzo: e l'armonioso ritmo del motore vi fa sentire il pieno, regolare sviluppo della sua potenza. Così funziona la vostra automobile quando usate Supershell con I.C.A. L'alta qualità dei carburanti Shell dà al motore scatto e potenza, I.C.A. la protegge dagli effetti nocivi dei depositi. Il risultato lo sentite guidando: un funzionamento armonioso, regolare, vivace. Al prossimo rifornimento, fate il pieno di Supershell o di Benzina Shell con I.C.A. sentirete la differenza!

il motore va meglio

SHELL SUPERSHELL con I.C.A.

I.C.A. - Benzina Ind. n. 478625



Vespa 125 L. 128.000

Vespa 150 L. 148.000

Vespa GS 150 L. 178.000


**PRIMARIA** industria pompe ed impianti idraulici ricerca per potenziamento organizzazione vendita Piemonte agenti viaggianti pratici ramo disposti migliorare ottimo trattamento. Scrivere cassetta 2233, SPI, Torino. M5949

**PRIMARIA** Società cerca produttori, propagandisti ben, ottima [illegible]. Retribuzione fissa più provvigione. Possibilità carriera. Manoscritto referenziando cassetta 6044, SPI, Torino. B7720

**PROVINCIA** Alessandria, Acqui, Diella, Ivrea, rinomata Società cerca abili produttori, propagandista. Possibilità carriera retribuzione fissa più provvigione. Manoscritto cassetta 6044, SPI, Torino.

**17 ANNUNZI MATRIM.** L. 120 p.p.

**AGRICOLTORE** 40enne sposerebbe nullatenente ragazza madre o vedova massimo 38anno. Dettagliare, massima segretezza. Scrivere cassetta 6718, SPI, Torino. G6720

**AGRICOLTORE**, anziano, capitale, sposerebbe campagnola atante azienda, disposto condividere. Scrivere cassetta 4106 SPI, Torino. L7718

**ALTA** slanciata bella [illegible] carattere aperto semplice illibata massaia impiego studi impossibili priva conoscenze sposerebbe alto, diplomato, impiegato, sicuro avvenire, affettuosissimo, disposto trattare parenti. Scrivere dettagliando cassetta 2248, SPI, Torino. M5744

**ANZIANO** pensionato 40.000 mensili, alloggio proprio, sposerebbe 60enne robusta adeguate condizioni. Dettagliare. Scrivere cassetta 3219, SPI, Torino.

**BRUNA**, alta, formosa, 44enne diplomata, sposerebbe tipo adeguato, veramente desiderano affetto. Scrivere cassetta 4114, SPI, Torino. L7773

**CELIBE** 40enne, ufficiale, sposerebbe scopo matrimoniale signorina o vedova massimo 35enne, buone condizioni sociali. Scrivere cassetta 155 Z, Sipra, Torino. 3599

**CINQUANTENNE** - signorina, alta, pensionata, relazionerebbe solo scopo matrimoniale [illegible]. Assoluta serietà. Scrivere [illegible] 2242 SPI, Torino. M5713

**DIPLOMATA**, sola, buona posizione, scopo affettuosa compagnia, sposerebbe 56-65 anni distinto, elevati sentimenti, sollda posizione, auto. Inutili astenersi. Scrivere cassetta 2277, SPI, Torino G1791

**DISTINTA** 51enne, [illegible] professionista, provincia, sola, dote, moralità assoluta, sposerebbesi. Massima serietà Scrivere cassetta 6029, SPI, Torino. B7460

**DISTINTA** 56enne pensionata statale, con alloggio arredato [illegible] scopo matrimonio con pensionato o impiegato statale massimo 65anno. Scrivere cassetta 2255, SPI, Torino. M5907

**DISTINTISSIMO** 34enne, negozio, auto, 12 [illegible], sposerebbe signorina massimo 27anne, preferibilmente [illegible], molto carina. Inutile senza tale requisito. Scrivere cassetta 6305, SPI, Torino. P4616

**ILLIBATA** sola giovanile presenza impiegata [illegible] scopo matrimonio professionista impiegato posizione, alto, 50-58enne. Scrivere cassetta 4066, SPI, Torino. L7684

**INSEGNANTE** proprietario sposerebbe collega impiegata oppure casalinga buona famiglia virtuosa carina massimo 35enne. Scrivere cassetta 3201, SPI, Torino. F4344

**LAUREATO** piemontese 30enne, statura media, impiego sicuro, buona situazione finanziaria, conoscerebbe scopo matrimonio signorina max. 27enne, carina, seria, condizioni economiche-sociali adeguate. Massima serietà e discrezione. Scrivere cassetta 3173, SPI, Torino. F4443

**LAUREATO** 36enne sposerebbe massimo 30enne carina, amante casa. Scrivere cassetta 3238, SPI, Torino. G4380

**OPERAIO** 51enne, casa arredata, relazionerebbe scopo matrimonio robusta donna dai 40-56 anni. Scrivere cassetta 4012, SPI, Torino. B7262

**PIACENTE** di laureato dirigente [illegible] le [illegible] sociale prim'ordine [illegible] rebbe scopo matrimonio signorina 25-30 anni bellissima, colta, condizione sociale elevata, disposta trasferirsi temporaneamente estero. Trattasi eventualmente pari. Richiedesi condizioni adeguate, serietà riservatezza. Scrivere dettagliando cassetta 4101, SPI, Torino. L7689

**PIACENTE** 28enne alta, affettuosa, moralità, posizione, relazionerebbe scopo matrimonio con ricco, colto, alto, massimo 35anne anche vedovo. Scrivere cassetta 2365, SPI, Torino. M5057

**QUARANTENNE** [illegible] sola [illegible] scopo matrimoniale. Scrivere cassetta 2236, SPI, Torino. G3573

**QUARANTENNE** pugliese ottimo impiego relazionerebbe scopo matrimoniale signorina 30-35enne. Scrivere cassetta 3052, SPI, Torino. B7787

**SERIA** carina, buona famiglia, dota immobile, contanti, sposerebbe 31-45enne lavoratore, diplomato. Specificare. Scrivere cassetta [illegible], SPI, Torino. B7627

**SIGNORINA** molto seria sposerebbe giovane 36-42enne, buon carattere, impiego sicuro. Scrivere cassetta 4069, SPI, Torino. L7842

**SIGNORINA** 27enne fine presenza, bambino 18 mesi relazionerebbe scopo matrimonio massimo 45, serio affettuoso comprensivo. Esigo serietà. Scrivere cassetta 3036, SPI, Torino. B7635

**SIGNORINA** 28enne alta 1,68 bella piacentissima, artigiana, sposerebbe alto settentrionale lavoro sicuro, dettagliare. Scrivere cassetta 2254, SPI, Torino.

**TORINESE** 33enne, statura media, buon impiego, risparmi, sposerebbe seria affettuosa. Riservatezza. Scrivere cassetta 4060, SPI, Torino. L7778

**TRENTASEIENNE** impiegato possidente, scuole superiori, sposerebbe bruna onesta nullatenente. Scrivere cassetta 2227, SPI, Torino. M5873

**TRENTENNE** ligure industriale buon impiego sposerebbe bella seria [illegible] 18-25enne. Scrivere [illegible] 2269, SPI, Torino. M6127

**TRENTOTTENNE** alto, [illegible], sposerebbe signorina settentrionale seria, anche nullatenente, massimo 30enne. Scrivere cassetta 6023, SPI, Torino.

**VEDOVA** piemontese 47enne bella presenza e buoni sentimenti risponderebbe adeguatamente massimo 60enne. Dettagliare. Scrivere cassetta 4085, SPI, Torino.

**VEDOVA** 45enne, sola, doti morali sposerebbe signore anziano massima serietà. Scrivere cassetta 1345, SPI, Torino.

## PUBBLICITA' ECONOMICA
## (VIA SAN TOMASO N. 22)

**25 OFFERTE LAVORO** L. 100 p.p.

*(Continua da pag. 12)*

**A** intitolare ditta, cucina, lavare, stirare, referenziatissima, piccola famiglia offre massimo stipendio, senza uscite serali. Scrivere cassetta 68 A, Sipra, Torino.

**ABILISSIMA** lavorante bustaia cerca atelier Zecchi, via Gramsci 2. 5287

**ADDESTRATORE** frassinore rettificatore precisi cerca stabilimento meccanico precisione. Dettagliare età, posti occupati a cassetta 3194, SPI, Torino.

**APPRENDISTA** commessa e bustaia cerca ortopedia Zecchi, via Gramsci 2. Massimo 15-16 anni. 5287

**APPRENDISTE** 15-16anni assume maglificio Kelly, Lagnago 29. L7633

**ESPERTE** operaie lorai paralleli e semiautomatici. Richiedesi elemento veramente capace e dinamico. Età max 40. Ottima retribuzione. Scrivere cassetta 4108, SPI, Torino. L7737

**ASSUMONSI** macchiniste rettilinee, confezionista, asolaia, rivoltatrici. My Baby, Foscolo 23. B7647

**CALZATURIFICIO** cerca [illegible] orlatrici lavorazione sandali. Tel. 774-849, via Giacinto Collegno 8. G4017

**CAPO** squadra allestrici frasatrici cerca stabilimento meccanico. Scrivere dettagliando età e posti occupati a cassetta 4116, SPI, Torino. L7805

**AZIENDA** stampaggio lamiera [illegible] cerca per reparto attrezzatura esperti stampisti 1ª categoria veramente provetti nella costruzione di stampi tranciatura imbutitura ecc. Paga massima. Scrivere, solo se veramente specializzati, indicando posti occupati e referenze. Scrivere cassetta 4027, SPI, Torino.

**CAMERIERA** ditta e fam. cercasi, Telefonare 581-114. B7464

**DAMIGERIA** corso cerca apprendista quattordicenni. Telefonare 62-158.

**CERCASI** maglierista macchina rettilinea. Ester, San Donato 5. B7742

**CERCASI** operai provetti pratici stampa rotocalco o similare in rotativa. Specificare età, posti occupati Scrivere cassetta 3189, SPI, Torino. F4511

**CERCASI** abile lavorante camiciaia e stiratrice provata. Telefonare 48-021 ore ufficio. M5654

**CERCASI** [illegible] pellicciaitrice [illegible] mer reuse per sede centrale. Telef. [illegible]

**CERCASI** operaie lorai paralleli e semiautomatici. Richiedesi elemento veramente capace e dinamico. Età max 40. Ottima retribuzione. Scrivere cassetta 4108, SPI, Torino. L7737

**CERCASI** apprendista commessa negozio abbigliamento. Scrivere [illegible] 2263, SPI, Torino. M6041

**CERCASI** cameriera, fam, buon carattere. Telefonare 542-210 ore d'ufficio.

**CERCASI** ragazza quattordicenne per istruzione bambi. Rivolgersi I.T.O.S., via Bellezia 50, Torino. L7839

**CERCASI** rettificatore prima categoria interni [illegible]. Indicare referenze. Scrivere [illegible] 4065, SPI, Torino.

**CUOCA** referenziata cercasi famiglia molto signorile. Scrivere cassetta 4100, SPI, Torino. L7699

**COMPOSITORE** di 1ª categoria volenteroso pratico lavori commerciali e tabelle cerca tipografia. Scrivere cassetta 6030, SPI, Torino. B7421

**CONIUGI** con bimba cercano domestica fissa, Precollenzi Vigna, via Arsenale 38.

**CONIUGI** con bimba cercano 14-16enne aiuto lavori domestici. Telef. 587-094.

**CONIUGI** marito domestico meglio un'altra cercasi per villa fuori Torino. Stipendio ottimo. Richiedonsi referenze. Scrivere cassetta 7299, SPI, Torino

**CONTADINI** famiglia pratic. lavisano orticoltura annuo salariati, San Martino, collina torinese. Scrivere cassetta 4078, SPI, Torino. L7908

**DISEGNATRICE** tecnicatrice capace rilucido cerco. Scrivere cassetta 2246, SPI, Torino. M5736

**DUE** persone benestanti cercano donna 50anne tuttofare, referenze. Scrivere cassetta 4080, SPI, Torino. B7623

**FAMIGLIA** due persone adulte assume tuttofare fam, referenziata, buono stipendio. Telefonare 587-063. G4408

**FAMIGLIA** paraggi corso Giulio Cesare cerca tuttofare a giornata. Scrivere cassetta 2249, SPI, Torino. M5746

**GASTRONOMICO** rosticceria abilissimo assumo per stagione Alassio Richiesta, Vanchiglia 14. B7400

**IMPORTANTE** industria meccanica torinese cerca esperti capi-squadra operatori lavorazioni medie serie verticali, parallel, copiatori, [illegible] [illegible]. Dettagliare età, massimi pretese. Scrivere cassetta 4063, SPI, Torino. L7197

**IMPORTANTE** industria meccanica torinese cerca fresatori seconda categoria. Scrivere cassetta 6200, SPI, Torino. B7431

**IMPORTANTE** industria torinese cerca abili radiomontatori pratici apparecchiature elettroniche liberi subito. Inutilmente a cassetta 6032, SPI, Torino. B7666

**IMPORTANTE** stabilimento attualmente assumerebbe fresatori figuristi e modellatori in metallo, massimo 40enni, indicare posti occupati. Scrivere cassetta 4062, SPI, Torino. L7808

**IMPORTANTE** autocarrozzeria torinese assumerebbe falegname oppure meccanico addetto montaggio cabine. Tel. 40-643.

**INDUSTRIA** macchine legno cerca aggiustatori 1ª categ. Scrivere cassetta 6063, SPI, Torino. B7630

**INDUSTRIA** metalmeccanica cerca attrezzisti macchine automatiche molle spira. Scrivere cassetta 6048, SPI, Torino.

**LAVORATE** casa vostri Meccanica macchina maglieria svizzera «Dubied» tipo 100.000. Insegnamento gratis. Casacci, San Quintino 4 bis. T4103

**LAVORANTE** sarta finita praticissima cerconsi. Presentarsi solo referenziata CAMI, piazza S. Carlo 205 ore 9-10.

**MANICURE** giovane bella presenza cercasi. Telefonare 42-140, telefonare anche lunedì. L7515

**MANIFATTURA** camicie cerca [illegible] abilissima due aghi. Telefonare 555-540

**PER** [illegible] maggio-settembre cercasi [illegible] molto età, referenze, alcuni [illegible] signora anziana. Tel 670-033

**MANIFATTURA** camicie cerca [illegible] abilissima due aghi. Telefonare età, posti occupati. Scrivere cassetta 6032, SPI, Torino. B7603

**METALLURGICA** per cascina [illegible] giovane cercansi per S. Martino, Acqui, Ivrea, trattore, aiuto, moderna Scrivere: Giacomello, Cascina Piero, Casalborgone. L7215

**PERSONA** sola anziana, cerca governante domestica fissa, massima retribuzione. Telefonare 581-119. F4290

**PICCOLA** famiglia assume giovane fine tuttofare. Telefonare preferibilmente ai pasti 772-659. L7443

**PELLICCERIA** pellicceria torinese cerca abile macchinista, [illegible]. Scrivere cassetta 2250, SPI, Torino.

**TIPOGRAFIA** cerca giovane impressore pedalino automatiche e apprendista compositore lavori fini commerciali. Scrivere cassetta 4078, SPI, Torino. L7900

**16 PIAZZISTI, RAPPR.** L. 100 p.p.

**AZIENDA** commerciale prodotti siderurgici mandataria primario ferriere concede esclusiva piazza Torino a esperto introdotto specifico venditore provinci trovi lavoro. Provvigioni e minimo garantito. Scrivere cassetta 4051, SPI, Torino.

**CERCASI** rappresentanti ammessi stipendiati a depositari prodotti di largo consumo presso drogherie alimentari e distributori. Inutile scrivere senza referenze e posti occupati. Scrivere cassetta 4011, SPI, Torino. L7670

**CERCASI** per Piemonte o parte rappresentanti introdotto [illegible] coloniali, [illegible] mentari, farmaceutici, dolciari. Scrivere referenziando a Cassetta 267 B, SPI, Milano. G295

**CERCASI** rappresentante introdotto ramo elettricisti ed elettrodomestici [illegible] rappresentanze per affidarle piccolo elettrodomestico. Referenze zona Piemonte. Scrivere cassetta 4023, SPI, Torino.

**CERCASI** venditore, introduttissimo impresa costruzioni, per lavori cucine smaltati con mobili ferro. Buona provvigione. Scrivere cassetta 2190, SPI, Torino.

**DISPONETE** [illegible] capitale accettervi serio [illegible] Scrivere cassetta 4043, SPI, Torino.

**IMPORTANTE** Casa farmaceutica americana cerca propagandisti provata esperienza automunno zona Piemonte. Dettagliare attività progressa generalità. Scrivere cassetta 3192, SPI, Torino.

**IMPORTANTE** industria radio televisori elettrodomestici assumerebbe viaggiatore max. 35anne serio attivo referenziato. Patente auto, preferisce Scrivere casella 18 A, SPI, Milano. 6642

**NOTA** industria imballaggi cartone ondulato assume rappresentanti Piemonte, Toscana, Lombardia, Emilia, esigesi elementi qualificati ed referenziati. Domanda manoscritta. Scrivere cassetta 1482 B, SIP, Genova. 6362

**NUOVA** Società Sede Milano cerca produttori agenti macchina propria introduttissimi clientela tintoria-lavanderia zona Piemonte. Massima riservatezza. Scrivere cassetta 4089, SPI, Torino.

*(Continua a pag. 14)*


SARTE MACCHINISTE

*(Con buona esperienza di macchine a motore industriale)*

Cercasi da importante industria torinese di confezioni. Si richiede età anni 17-30.

Pregasi inviare le domande, indicando l'età e l'attività esercitata a Cassetta 1384 - S.P.I. - TORINO



TRAFILATI Tondi - quadri - esagoni - per sap Filo trafilato per fiori artificiali filo [illegible] zincato, nero, ricotto

SCRIBANTE - Corso Trapani 183 - Telefoni 383-942 - 30-057



Pasqualino e la Vespa

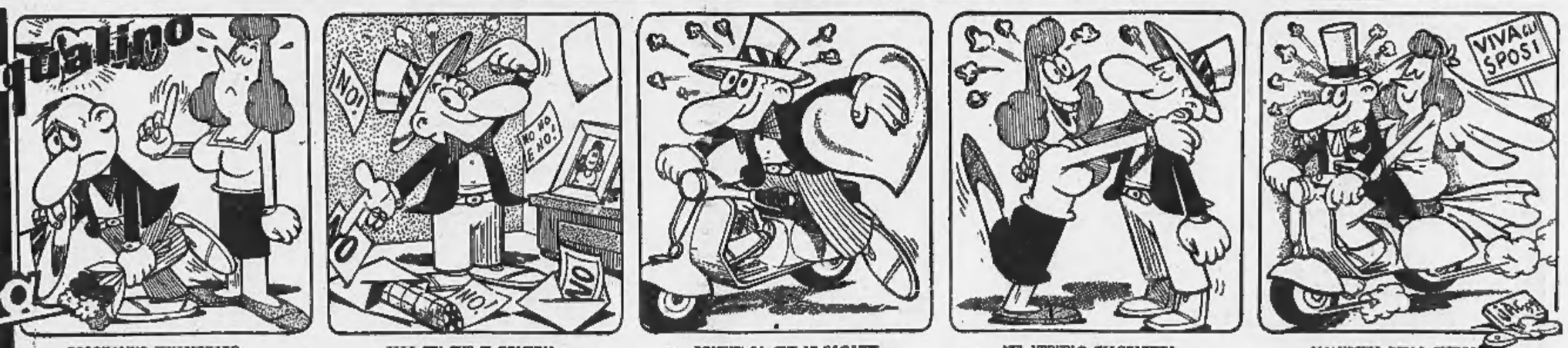


PASQUALINO INNAMORATO VIVE SOLO E SCONSOLATO CHE' LA SUA RAGAZZA, OHO' GLI RISPONDE SEMPRE NO.

ALLA FIN CHE TI COMBINA LA SUA MENTE SOPRAFFINA PER CONVINCER GIACOMETTA A SPOSARLO IN TUTTA FRETTA!!

POICHE' SA CHE LE RAGAZZE DELLA VESPA VANNO PAZZE PASQUALINO CI RIPROVA CON LA SUA - GS - NUOVA.

NEL VEDERLO GIACOMETTA TRA LE BRACCIA GLI SI GETTA E CONSENTE LI' PER LI' A RISPONDERGLI DI SI'.

ALL' USCITA DELLA CHIESA C'E' IL REGALO, UNA SORPRESA DEI PARENTI E AMICI LORO: UNA VESPA TUTTA D'ORO!

# STRAVENDITA MAGGIO

magazzini STANDA

TORINO

VIA ROMA - VIA VIOTTI ■ VIA GARIBALDI 14/16

CORSO VITTORIO EMANUELE 92

dal 27 aprile

QUI LA LIRA VALE DI PIÙ!

■ ABITINO in tessuto ingualcibile fantasia cintura alta tg. 38/42 L. 1750

■ ABITO in tessuto ingualcibile fantasia in 6 eleganti mod. - stampati gran moda tg. 42/bis 50 L. 2000

■ VESTINA in tessuto fantasia - 3 eleganti modelli mis. 45/50 L. 500

■ SCARPINA Rock and Roll in pelle lucida (sottopiede imbottito) suola leggera di cuoio mis. 35/40 L. 750

■ SCARPINA scollata per signora - suola cuoio con tacco - col. classici mis 35/40 L. 500

*alcune offerte ultra convenienti*

*sino ad esaurimento*

RICHIEDERE IL LISTINO ILLUSTRATO

# FIERA DEL RISPARMIO


**FINANZIAMENTI.** Anticipazioni immediate fino 60-70 % valore commerciale autocarri, autovetture, rimorchi. Migliori condizioni. Comunito, corso Re Umberto 3.

**FINANZIAMENTI** rapidi su autoveicoli e stabili. Fornika 4 D. Telefonare 45-120.

**FINANZIAMO** rapidamente auto terreni valutando massimo. Telef. 53-691, 53-690. 10343

**FURGONE** 103 1956, unico proprietario, 1100 camionetto. Cavalieri, Brescia 18.

**GAS** liquido impianto G.M.T. (Tartarini) modello completo di cicchetto elettrico, 1100-103, lire 45.000 rifornimento da kg. 10 lire 1300; abbonamenti L. 950 Autogiacosa, via Chiesa 26.

**IDROMEL** 700, consumo sei litri, 885.000. Agenzia, Torricelli 39, Torino.

**LAMAR.** Fabbrica apparecchiature gas liquidi, metano, impianti garantiti/sicuri, prezzi concorrenza. Crescentino 28, telefono 20-253. 999

**METANO** impianti perfetti lire 45.000, bombole uso giallino. Centrale riformimento Spem. Telef. 280-300, 289-999.

**OCCASIONE** Appia, Ardea, 103 normali, 103 Familiari, 1100 E sette posti. Assortimento 500, 500 C vetture, belvedere, giardinetta. Rateazioni. Autogenzia Scioli, Galliari 11, telefono 60-494 681

**OCCASIONE** vendesi autocarro Gaiam nuovo ribaltabile conto terzi. Telefonare 51-288. G6308

**PEUGEOT** ventilatore automatico, novità mondiale, la miglior vettura media europea, 1.555.000 rateazione. Corso Unione Sovietica 33, tel. 676-154, Torino

**PERITI** per acquisto autovetture e a proprietari autoveicoli 12-24 mesi, pagamento in giornata. Telefonare 53-948.

**PRIVATO** vende giardinetta metallica motore a nuovo, Rivoigami custode, Bertola 15. 24333

**PRIVATO** vende 500 Belvedere ultimissima ottima unico proprietario. Telefonare 675-365. L7616

**PRIVATO** vende 1100 E perfette condizioni. V. Torricelli 4, telef. 587-706.

**PRIVATO** vende Belvedere ottimo stato. Telefonare 668-506. B7452

**PRIVATO** vende privato 500 appena mesi sette km. originali. Telef. 336-821.

**PRIVATO** vende privato Giardinetta 500 metallica 1955. Telefonare 621-675.

**PRIVATO** vende 600 km. 6500 reale. Telefono 753-453. B7352

**PRIVATO** vende 600, ottimo stato 325 mila lire. Telefonare 691-410, G3857

**PULMINO** 600 mesi 8 quasi privato km. 5500. Telefonare 397-061. B7417

**TOPOLINO** marchigiano 50.000 vendo, Salita nuovo monginevro, Argentero 2.

**VENDESI** Fiat 1400 1954 motore ore 460.000, Fiat 1400 A recente, carrozzeria Officine, corso Vittorio Emanuele 206. 2163

**VENDO** autofreni ottime condizioni, motore 2 HO revisionato, rimorchi per trattori motri 4-5-6,50. Via Passinetto 28.

**VENDO** privato a privato Aurelia B10 L. 160.000, Garage S. Ottavio 10.

**VENDO** 500 C e 1100 A modificato. Telefonare 694-646. F4538

**VENDO** 1100 A buone condizioni. Telefonare 208-404 ore 13-21. B7368

**600** certa zucchero vendo km. 2000 mila; 21 pollici da lire 75.000 a 105.000. Visitatevi. 1806

**VENDO** 1100 E ottime condizioni vero affare. Telefonare 386-171. B7536

**600** km. 4000 nuova vendo. Telefono 260-038. 17651

**846** N. 7 ribaltabile perfetto ordine vendo. Telefonare 557-170. G3241

**750** ottime condizioni vendo 375.000. Telefonare 680-764, 590 653.

**1400 A** '55 codine ottimo prezzo vendesi. Ditrancia, via Nizza 50. 18000

**1400** metano, Appia seconda coupè, finiture nuovissime, 1200 nuova, 103 TV Spyder, 600 Viotti, Appia 1954, Ardea 1800 metano, Aurelia B 12, B 21, furgoncino 500 C. Occasioni diverse, Galliari 36.

## 22 CICLOMOTO SPORT L. 100 p.p.

**ARIEL** 250 bicilindrica, ottima, gommata nuovo, privato vende. Telefonare 265-523. M5650

**BILERA** Olimpia presenta nuova 98 quattro tempi. L. 195.000, rateazioni, prove. Bilera Ginca, 8, Cuneo 159, telefono 21-606. 617

**LAMBRETTA** 125-150 Li. quattro marce 4 % motore più potente. Prenotazione, prove, permute, facilità pagamenti dilazionati presso Concessionaria Dario Vico, corso Principe Oddone 1, Torino Telefonare 534-283. 934

**LAMBRETTA** millesimali modelli, ritiro qualsiasi moto pagando massimo, consegna immediata, Franchino, Repubblica 24 telefonare 280-244. 1943

**LAMBRETTA** 175 accessori vendo 120.000 non trattabili. Tel. 557-191.

**MOTOVELOCIPEDI** nuovi, usati, cambi, Cavalieri, via Nizza 36, corso Vittorio 28. 567

**M. V.** Speciali a motori di premi. Tutte le produzioni 1959 da Cavalieri, corso Vittorio Emanuele 28; via Ivrea 35. 6333

**MOTOM**, Mival, Benelli, Parilla, cambi, rateazioni. Occasioni Guzzino, Antonio Cecchi 57, telef. 274-921.

**OCCASIONI**, Lambrette-Vespe, Mival 125, Rom, Pasquero, Principe Amedeo 11.

**VENDO** moto-carrozzetta, Tel. 371-341.

**VESPA** Elli, Agenzia Piaggio, via Fabro angolo via Cernaia. Pronta consegna, Cambi, rateazioni. 637

**VESPA/SCOOTER** ultimi modelli + 350 conveniente. Via Saluzzo 52, tel. 69-771.

**VOLETE** acquistare, cambiare Vespa, Ape con nuovi modelli? Rivolgetevi a Gastaldelli, Peschiera 173. 663

**VOLETE** comprare, vendere vendere Vespa, Ape? Da Cercio compera vende immediat. C. Cesare 155, telef. 21-186.

**VOLETE** comprare, cambiare, vendere Vespa, Ape? Manbetto, via Modena Circolina 73, telef. 687-955. 2076

## 23 ANNUNZI VARI L. 100 p.p.

**A** contanti e rateali acquistate vostri mobili direttamente dalla Ditta, non rispariamo, ricordatevi interamente nostro recapito 751-962. L7588

**A** macchine cucire si applicano motorini, riparazioni garantite. Canavesio, Re Umberto 11, telef. 48-977. T2088

**ACCESSORI**, scaldabagni, bagni, occasioni trovarete via Ettorio Pellico 5. Telefonare 62-593. 462

**ACQUA** calda istantanea continua realizzata con Tripiex L. 21.000 installato. Telefono 793-334, L7511

**AL** Centro Radio, F. Severio 48, cambiamo vostri apparecchi (valutandoli fino 10.000 a 15.000 lire) con nuovo Philips modernissimo di frequenza per ottimi programmi televisivi. Frigoriferi, lavatrici, televisori a grande, cucine, elettrodomestici. Sconti speciali, rateazioni.

**AFFARONE** vendo ricca camera mobili antico. Telefonare mattino 256-454. 6759

**AFFARONE**, vende ricca pranzo, Rinascimento noce, sedie pelle. Ormea 34.

**ARCIOCCASIONE!** Astor Radio, via Barbaroux 31 televisori d'occasione (garantiti più dei nuovi) da pollici 17, lire 50-80 mila; 21 pollici da lire 75.000 a 105.000. Visitatevi. 1806

**ARMADI**-guardaroba, stanze, sale, soggiorni, camerette ragazzi, svendonsi per cessazione, Pagella, Maxxini 44. 3355

**ARREDATEVI** Casa del Mobile, Bogino angolo Belfiori, camere massicce 75.000, tinelli 31.000, grandi armadi 35.000, Facilitazioni. 3774

**ATTENZIONE!** Ditta mobili, ritiro commercio, svende pezzi esistenti. Facilitazioni, Nazione 33, tel. 882-963.

**ATTENZIONE!** Matrimoniali 69.000, cucine 35.000. Lagrange 28 (cortile), Principe Amedeo 11 U. 8315

**BAMBAGIA?** Troverete ogni sorta mobile adatto, economico. Via Giulia 17, Casa Liquidazioni. 275

**CERCASI** famiglia disposta vedere propria privata Chrysler generale vecchio primitivo. Scrivere cassetta 6327, SPI, Torino. B6420

**DUBBI?** presenta nuova macchina maglieria: qualità, garanzia, scorrevolezza, economia. 856

**GAMPEGGIATORI!** Salone esposizione permanente tende, articoli campeggio, pluvio, barche, materassi plastica Pirelli. Vendita rateale: Mirabell Sport, via Cristoforo Colombo 33-24, tel. 582-279, Torino.

**FIDANZATI** specialisti camere stanze permanente mobili, sale pranzo, camere 100.000 sino 400.000, cucine tinelli 80 mila, salotti gran lusso 80.000, lampadari 5000 sino 260.000, entrolino 5 pezzi 25.000. Bonelle mobili, rateazioni. Corso Regio Parco 161, telef. 278-538

**GARONE**, le più belle d'Europa, 32 modelli, Bricco, corso Vittorio 56. 869

**FRIGORIFERI**, lavatrici, cucine, televisori, elettrodomestici, riparlamo qualsiasi marca. Ricambi originali. Assortimento nuovi. Migliori prezzi. Rateazioni, cambi, serietà. Bricco, corso Vittorio 36. 869

**FRIGORIFERI** modelli 1959: Indes, Norge, Yunus, Fiat, Rex, ecc. Elettrodomestici, facilitazioni, premi inbattibili. Radio Mondial, Madama Cristina 36.

**LAVABIANCHERIA** incidastici, frigoriferi, cucine a gas, riparazioni garantite, permute eventuali, Gribaudi, corso Firenze, c. N. Telef. 278-869. 4990

**LIQUIDASI** per cambiamento proprietario via Pisa 105 ogni genere abbigliamento per signora, da lire 5000, occasionissima di continuare a spese. 612

**LIQUIDIAMO** a prezzi eccezionali frigoriferi, lavabiancheria, cucine elettriche ed a gas, apparecchi radio e lampadari, usati o di produzione 1956-1957. Visitate la nostra sala delle occasioni in piazza San Carlo 161 (vicino al «Caval 'd Brôns»). L'Elettrica Casa del Lampadario, piazza San Carlo 161.

**MACCHINE** cucire, industriali, ogni marca, vendonsi 1/4/15.000. Noleggi, riparazioni. Artigiana, Cernaia 6. 4146

**MAGLIERISTI** Troverete grandi novità prezzi incredibili, Guarnero, Monte Pietà 16.

**MAGLIERISTI** «Dubbi» la Casa più antica presenta le macchine più moderne! Visitate negozi: Torino, Bogino 5, telefono 528-830; Chivasso, Petitti, via Torrione 43; Saluzzo, Cuniberti 42; Ivrea, Palazzo 50; Acqui, Grassoni 16

**MAGLIERISTE!** Cerial è la migliore decennale, insegnamento gratuito. Rateazioni. Accessori. Consulta 6.

**MOBILI** «Castabella» vasta esposizione, garanzia, lunghe rateazioni, cambio mobili, via Garibaldi 4, telef. 521-107.

**MOBILI** vera liquidazione soggiorni, materassi, causa demolizione stabile, lunghe rateazioni. Corso Francia 126.

**MAGLIERISTE!** La casa della macchina per maglieria a cucire, che ultime novità 1958 a prezzi sensazionali imbattibili. Visitateci! Chiesa, San Francesco da Paola 4. 1713

**MOBILI** «Canaverana», Vercelli 30, tabbricazione propria, vasta esposizione, lunghe rateazioni. Cambi. Visitateci. Telefonare 21-205. 1141

**MOBILIFICIO** Bianco, piazza Statuto 1, camere lusso, comuni, Matrimoniali da 85.000; sala, salotti da 35.000, cucine Formica, plastificate. Facilitazioni.

**MOBILIFICIO** Diliverso vasto assortimento salotti, tinelli, cucine componibili, camere, sale, ogni stile. Facilitazioni, consegne gratuite ovunque, cambio mobili usati valutandoli massimo. Capillaris 6, San Donato 87. 916

**MOBILIFICIO** Orsa, prezzo propaganda tinelli da 39.000; assortimento comune, lusso, ogni stile. Approfittatene. Via Garibaldi 9 (cortile).

**MOBILIFICIO** «Roma», Matrimoniali 90.000, soggiorni moderni, tinelli 45.000, armadioni 30.000, salotti 20.000. 782

**OCCASIONE** vendesi subito macchina fotografica Aurelia 81x112 semimovra di Roland 61x87 lunghissimo stato, visibili Milano, Sangallo 32, telef. 730-933.

**PIANOFORTI**, affitti, riparazioni, accordature. Chiappo, piazza Vittorio Veneto, 18, telef. 31-542, rappresentante esclusivo Steinway, Bechstein. 800

**PIANOFORTI** coda, verticali: occasioni usati, rateazioni. Capitani, via Alberto Pisanino 50; Acuto, Grassoni 16

**PIANOFORTI** Cerutti, via Lagrange 2, telef. 555-211. Nuovi, occasioni, noleggio, accordature. 406

**SALOTTO** meravigliosi vendo privato causa trasferimento. Telefonare 83-632 ore pasti.

**SVENDO** camera letto noce impero 170 pala, lastre 48.000, Stabilimento 882-896.

**VENDO** bellissimi cuccioli, biondi, nani. Telefonare 95-970 ore 18. F4788

## PUBBLICITA' ECONOMICA (VIA SAN TOMASO N. 22)

**17 ANNUNZI MATRIM.** L. 120 p.p.

*(Continua da pag. 13)*

**VENTICINQUENNE** piemontese, positiva sicura, sposerebbe signorina ... fortissima cassetta 8317, SPI, Torino.

**DIPLOMATISSIMA** torinese sposerebbe ... ragazza madre 20-30enne apporti capitale, ... migliorare ... radio, Serietà, inanonimi. Scrivere ... 8313, SPI, Torino.

**TRENTENNE** bella presenza fine sposerebbe serio distinto buona posizione. Scrivere cassetta 8303, SPI, Torino.

**VENTIQUATTRENNE** fine, carina, sentimenti elevati conoscerebbe scopo matrimonio laureato o diplomato, alto, attivo, religioso preferibilmente provinciale. Scrivere cassetta 4119, SPI, Torino.

**VENTISETTENNE** carina discreta posizione corrisponderebbe scopo matrimonio affettuoso intelligente inanonimi. Scrivere ... 4072, SPI, Torino. L7545

**VENTISETTENNE**, 167, bella presenza, buona posizione, sposerebbe signorina preferibilmente magliersta. Scrivere cassetta 4043, SPI, Torino. L7417

**VENTOTTENNE** ragioniera sposerebbe giovane serio. Scrivere cassetta 2239, SPI, Torino. M5682

**19 INFORMAZIONI** L. 100 p.p.

**ADELMO** ... detective per accurate investigazioni, accertamenti prematrimoniali, indagini ovunque. «Sidra Italia», Pio Quinto 30, telef. 682-110.

**DAL** 1870 Cittadini dell'Ordine, via Cavour 12, tel. 41-300, 531-549. Investigazioni ... Informazioni ogni genere Italia, estero. Qualunque operazione polizia privata. 604

**ABILI** disbrigo svolgono indagini, sorveglianze, Montfal, Cavour 5, telefonare 521-181. 382

**ACCERTAMENTI** infedeltà, sorveglianze, indagini, informazioni ovunque. «Naipol» Madama Cristina 111, telef. 687-574.

**20 IGIENE e TERAPIA** L. 100 p.p.

**BALLIF** Durondi? Occhi perniciosi? Chiedete Fulmine scompaiono ... Zeila Serenella. 4590

**DEPILAZIONE** definitiva con metodi scientifici garantiti, Istituto Bresciani, via Cancello 8, Novara, tel. 26-076. Martedì. 770

**VENDO** ottimo stato apparecchio vacuumterapia trazator originale danese ed apparecchio radarterapia. Scrivere cassetta 4097, SPI, Torino. L9558

**21 AUTOMOBILI** L. 100 p.p.

A automobilisti accordiamo sovvenzioni immediate superstimando. Rimborso massimo 18 mesi. Modestia, segretezza. Finicolez, P. Micca 4. Telef. 47-346.

A buone condizioni prestiti finanziamenti su autoveicoli. Bodoni 1, telef. 521-281.

A buone condizioni 103 tutti tipi, anche nuove, occasione, furgone 103 (1956). Cavalieri, Brescia 18. 2363

**ABBIAMO** Aurelia B 12, B 20, Giulietta T.I. normali elaborate, nuove accasionali, sprint, spider, 1400 A, 5 diesel, Simca familiare, 103, 500 nuove occasioni, 1100 7 quintali, 615 N, permute, rateazione. Autosalone Porta Nuova, Volta 8, succursale 46-831. 4319

**ACQUISTO** pagando contanti qualunque ottima autovettura. Telefonare 638-005, Nizza 94. F6489

**AFFIDATEMI** vendita autovetture, realizzazione massimo contanti. L'Argus, piazza C, Felice 67.

**ALL'AUTOGARAGE** Colli, Palestro 4, telefono 50-462. Giulietta T.I., Alfa 103-1958, Ardea, Bianchina, 600 nuove seminuove, Belvedere 1954, 1100 E, 600 C, cambi, rateazioni. 2695

**ALL'AUTOAGENZIA** Palazzo: Gaiazzone lungo perfettissimo, Leoncini normali e ribaltabili, Superaurus ribaltabile, 1100 dieci quintali ELR Taurus, 1100 sette quintali, Mercedes 80 motore ecc. Telefono 753-889. 864

**ALL'AUTOSALONE** «Tassiere», Corso 237 bis, telefono 42-535: Giulietta tutti tipi: nuove, seminuove, Flaminia, Dauphine, Fiat Consul, 103-58, 103, 600. Matteli. 865

**AMERICANO**, causa partenza, vende furgoncino 500 C 1954 Belvedere, Telefonare 632-353. B7955

**ARA**, Commissionaria FIA, consegna pronte autoveicoli nuovi, disponiamo anche vasta scelta: 500, 600, 1100, 1400 usate. Facilitazioni pagamento. Corso Belgio 204, telef. 390-569. 4030

**ATTENZIONE.** E' in vendita la nuova meravigliosa giardinetta Viotti, pronta consegna, cambi, rateazioni. Esclusività dott. Vernaz, Pomba 4 D. telef. 42-720.

**AUTOAGENZIA** Emilia, Grosseavallo 3, telefonare 774-326. Giulietta TI, sprint, DKW, Opel, 103 TV, 500 multipla, belvedere, Ardea, camioncino 103, 615 nafta

**AUTONOLEGGIAMO** vetture perfetto ordine, assicurate, con senza autista, prezzi modici. Lanze, Madama Cristina 55, Telefonare 51 544, 62-800. B7275

**AUTONOLEGGIASI** con senza autista nuove 600, belvedere 103, 1400. Mignolo, Principe Tommaso 12, tel. 53-584.

**AUTONOLEGGIO**, Bellezza Jolanda 33: 1400, 103, 600, 600 multiple, nuova 600, 600 belvedere. Telefon. 2078

**AUTONOLEGGIO** Moderno nuova 600, pulmino, 600 nuove, 103, 1100. Telefonare 276-981. 7476

**AUTORALONE** Monticone, Duranzo 6, telefono 51-511: Giulietta Sprint, Alfa coupé Pinin Farina, Appia nuova elaborata, Appia seminuove, 1900 granluce nuovo, 1400 A, 1400 Diesel, 103 lusso, 103, 600 nuove seminuove, 600 furgoncino Corasco, belvedere. 787

**BELVEDERE** metallico ottime condizioni vendesi, volendo gas liquido, Autorimessa Boltiere, Boltiere 14. B7670

**BIANCHINE** commerciali diverse 103, 600, 600, Ardea, 1400, Belvedere, 1100 E, 1100 B, molti altri tipi, vendo cambio realizzo. Garanzia, Vigone 44. 2845

**CAMIONCINO** 1500 7, 4, qi. 1100 R. Balilla qi. 4, 500 camioncino 1100, 103, tv. Telefonare 890-575.

**DAMINOSTI** da Carrara trovetelo tutti i tipi autocarri-rimorchi rimessi nuovo. Corso Roma 49, Borgo S. Pietro Torino, telefono 861-479. 580

**COMPRO** contanti, pagando massimo, qualunque tipo autovettura, v. Vigone 44.

**CONSEGNA** immediata 600. Giulietta, immatricolate, vendo, cambio, rateizzo, Vigone 44. 2845

**DITTA** vende 1400 trasporti e 600 furgoncino como nuovi. Telef. 690-136.

**EVITERIMO** il auto i danni delle correnti d'aria adottando deflettori nox. Presso i migliori rivenditori. 5673

**FIAT** Gran, Commendatore, via Nizza 30 telef. 62-662, 62-663: Mostra Mercato Comune dell'autoveicolo nuovo, usato, con Esposizione permanente vasto assortimento autovetture di serie, numerose, cabriolet coupé, Familiare, belvedere, 500, 600, 1100, 103, 1400, 1900, normali, granluce, Giulietta, Sprint, Aurelia berlinetta, Zagato turpeon frigorifero, 1700, Alfa 450 ribaltabile, 615, 1100 quintali dieci, 103, 600, 500, Ardea, furgone, Bianchina, diversi Moncenisio Macchi, Guzzi, Cambi, rateazioni. 587

**FINANZIAMENTI.** Anticipazioni immediate fino 60-70 % valore commerciale autocarri, autovetture, rimorchi. Migliori condizioni. Comunito, corso Re Umberto 3.

**FINANZIAMENTI** rapidi su autoveicoli e stabili. Fornika 4 D. Telefonare 45-120.

**FINANZIAMO** rapidamente auto terreni valutando massimo. Telef. 53-691, 53-690. 10343

**FURGONE** 103 1956, unico proprietario, 1100 camioncino. Cavalieri, Brescia 18.

**GAS** liquido impianto G.M.T. (Tartarini) modello completo di cicchetto elettrico, 1100-103, lire 45.000 rifornimento da kg. 10 lire 1300; abbonamenti L. 950 Autogiacosa, via Chiesa 26.

**IDROMEL** 700, consumo sei litri, 885.000. Agenzia, Torricelli 39, Torino.

**LAMAR.** Fabbrica apparecchiature gas liquidi, metano, impianti garantiti/sicuri, prezzi concorrenza. Crescentino 28, telefono 20-253. 999

**METANO** impianti perfetti lire 45.000, bombole uso giallino. Centrale riformimento Spem. Telef. 280-300, 289-999.

**OCCASIONE** Appia, Ardea, 103 normali, 103 Familiari, 1100 E sette posti. Assortimento 500, 500 C vetture, belvedere, giardinetta. Rateazioni. Autogenzia Scioli, Galliari 11, telefono 60-494 681

**OCCASIONE** vendesi autocarro Gaiam nuovo ribaltabile conto terzi. Telefonare 51-288. G6308

**PEUGEOT** ventilatore automatico, novità mondiale, la miglior vettura media europea, 1.555.000 rateazione. Corso Unione Sovietica 33, tel. 676-154, Torino

**PERITI** per acquisto autovetture e a proprietari autoveicoli 12-24 mesi, pagamento in giornata. Telefonare 53-948.

**PRIVATO** vende giardinetta metallica motore a nuovo, Rivoigami custode, Bertola 15. 24333

**PRIVATO** vende 500 Belvedere ultimissima ottima unico proprietario. Telefonare 675-365. L7616

**PRIVATO** vende 1100 E perfette condizioni. V. Torricelli 4, telef. 587-706.

**PRIVATO** vende Belvedere ottimo stato. Telefonare 668-506. B7452

**PRIVATO** vende privato 500 appena mesi sette km. originali. Telef. 336-821.

**PRIVATO** vende privato Giardinetta 500 metallica 1955. Telefonare 621-675.

**PRIVATO** vende 600 km. 6500 reale. Telefono 753-453. B7352

**PRIVATO** vende 600, ottimo stato 325 mila lire. Telefonare 691-410, G3857

**PULMINO** 600 mesi 8 quasi privato km. 5500. Telefonare 397-061. B7417

**TOPOLINO** marchigiano 50.000 vendo, Salita nuovo monginevro, Argentero 2.

**VENDESI** Fiat 1400 1954 motore ore 460.000, Fiat 1400 A recente, carrozzeria Officine, corso Vittorio Emanuele 206. 2163

**VENDO** autofreni ottime condizioni, motore 2 HO revisionato, rimorchi per trattori motri 4-5-6,50. Via Passinetto 28.

**VENDO** privato a privato Aurelia B10 L. 160.000, Garage S. Ottavio 10.

**VENDO** 500 C e 1100 A modificato. Telefonare 694-646. F4538

**VENDO** 1100 A buone condizioni. Telefonare 208-404 ore 13-21. B7368

**600** certa zucchero vendo km. 2000 mila; 21 pollici da lire 75.000 a 105.000. Visitatevi. 1806

**VENDO** 1100 E ottime condizioni vero affare. Telefonare 386-171. B7536

**600** km. 4000 nuova vendo. Telefono 260-038. 17651

**846** N. 7 ribaltabile perfetto ordine vendo. Telefonare 557-170. G3241

**750** ottime condizioni vendo 375.000. Telefonare 680-764, 590 653.

**1400 A** '55 codine ottimo prezzo vendesi. Ditrancia, via Nizza 50. 18000

**1400** metano, Appia seconda coupè, finiture nuovissime, 1200 nuova, 103 TV Spyder, 600 Viotti, Appia 1954, Ardea 1800 metano, Aurelia B 12, B 21, furgoncino 500 C. Occasioni diverse, Galliari 36.

## 22 CICLOMOTO SPORT L. 100 p.p.

**ARIEL** 250 bicilindrica, ottima, gommata nuovo, privato vende. Telefonare 265-523. M5650

**BILERA** Olimpia presenta nuova 98 quattro tempi. L. 195.000, rateazioni, prove. Bilera Ginca, 8, Cuneo 159, telefono 21-606. 617

**LAMBRETTA** 125-150 Li. quattro marce 4 % motore più potente. Prenotazione, prove, permute, facilità pagamenti dilazionati presso Concessionaria Dario Vico, corso Principe Oddone 1, Torino Telefonare 534-283. 934

**LAMBRETTA** millesimali modelli, ritiro qualsiasi moto pagando massimo, consegna immediata, Franchino, Repubblica 24 telefonare 280-244. 1943

**LAMBRETTA** 175 accessori vendo 120.000 non trattabili. Tel. 557-191.

**MOTOVELOCIPEDI** nuovi, usati, cambi, Cavalieri, via Nizza 36, corso Vittorio 28. 567

**M. V.** Speciali a motori di premi. Tutte le produzioni 1959 da Cavalieri, corso Vittorio Emanuele 28; via Ivrea 35. 6333

**MOTOM**, Mival, Benelli, Parilla, cambi, rateazioni. Occasioni Guzzino, Antonio Cecchi 57, telef. 274-921.

**OCCASIONI**, Lambrette-Vespe, Mival 125, Rom, Pasquero, Principe Amedeo 11.

**VENDO** moto-carrozzetta, Tel. 371-341.

**VESPA** Elli, Agenzia Piaggio, via Fabro angolo via Cernaia. Pronta consegna, Cambi, rateazioni. 637

**VESPA/SCOOTER** ultimi modelli + 350 conveniente. Via Saluzzo 52, tel. 69-771.

**VOLETE** acquistare, cambiare Vespa, Ape con nuovi modelli? Rivolgetevi a Gastaldelli, Peschiera 173. 663

**VOLETE** comprare, vendere vendere Vespa, Ape? Da Cercio compera vende immediat. C. Cesare 155, telef. 21-186.

**VOLETE** comprare, cambiare, vendere Vespa, Ape? Manbetto, via Modena Circolina 73, telef. 687-955. 2076

## 23 ANNUNZI VARI L. 100 p.p.

**A** contanti e rateali acquistate vostri mobili direttamente dalla Ditta, non rispariamo, ricordatevi interamente nostro recapito 751-962. L7588

**A** macchine cucire si applicano motorini, riparazioni garantite. Canavesio, Re Umberto 11, telef. 48-977. T2088

**ACCESSORI**, scaldabagni, bagni, occasioni trovarete via Ettorio Pellico 5. Telefonare 62-593. 462

**ACQUA** calda istantanea continua realizzata con Tripiex L. 21.000 installato. Telefono 793-334, L7511

**AL** Centro Radio, F. Severio 48, cambiamo vostri apparecchi (valutandoli fino 10.000 a 15.000 lire) con nuovo Philips modernissimo di frequenza per ottimi programmi televisivi. Frigoriferi, lavatrici, televisori a grande, cucine, elettrodomestici. Sconti speciali, rateazioni.

**AFFARONE** vendo ricca camera mobili antico. Telefonare mattino 256-454. 6759

**AFFARONE**, vende ricca pranzo, Rinascimento noce, sedie pelle. Ormea 34.

**ARCIOCCASIONE!** Astor Radio, via Barbaroux 31 televisori d'occasione (garantiti più dei nuovi) da pollici 17, lire 50-80 mila; 21 pollici da lire 75.000 a 105.000. Visitatevi. 1806

**ARMADI**-guardaroba, stanze, sale, soggiorni, camerette ragazzi, svendonsi per cessazione, Pagella, Maxxini 44. 3355

**ARREDATEVI** Casa del Mobile, Bogino angolo Belfiori, camere massicce 75.000, tinelli 31.000, grandi armadi 35.000, Facilitazioni. 3774

**ATTENZIONE!** Ditta mobili, ritiro commercio, svende pezzi esistenti. Facilitazioni, Nazione 33, tel. 882-963.

**ATTENZIONE!** Matrimoniali 69.000, cucine 35.000. Lagrange 28 (cortile), Principe Amedeo 11 U. 8315

**BAMBAGIA?** Troverete ogni sorta mobile adatto, economico. Via Giulia 17, Casa Liquidazioni. 275

**CERCASI** famiglia disposta vedere propria privata Chrysler generale vecchio primitivo. Scrivere cassetta 6327, SPI, Torino. B6420

**DUBBI?** presenta nuova macchina maglieria: qualità, garanzia, scorrevolezza, economia. 856

**GAMPEGGIATORI!** Salone esposizione permanente tende, articoli campeggio, pluvio, barche, materassi plastica Pirelli. Vendita rateale: Mirabell Sport, via Cristoforo Colombo 33-24, tel. 582-279, Torino.

**FIDANZATI** specialisti camere stanze permanente mobili, sale pranzo, camere 100.000 sino 400.000, cucine tinelli 80 mila, salotti gran lusso 80.000, lampadari 5000 sino 260.000, entrolino 5 pezzi 25.000. Bonelle mobili, rateazioni. Corso Regio Parco 161, telef. 278-538

**GARONE**, le più belle d'Europa, 32 modelli, Bricco, corso Vittorio 56. 869

**FRIGORIFERI**, lavatrici, cucine, televisori, elettrodomestici, riparlamo qualsiasi marca. Ricambi originali. Assortimento nuovi. Migliori prezzi. Rateazioni, cambi, serietà. Bricco, corso Vittorio 36. 869

**FRIGORIFERI** modelli 1959: Indes, Norge, Yunus, Fiat, Rex, ecc. Elettrodomestici, facilitazioni, premi inbattibili. Radio Mondial, Madama Cristina 36.

**LAVABIANCHERIA** incidastici, frigoriferi, cucine a gas, riparazioni garantite, permute eventuali, Gribaudi, corso Firenze, c. N. Telef. 278-869. 4990

**LIQUIDASI** per cambiamento proprietario via Pisa 105 ogni genere abbigliamento per signora, da lire 5000, occasionissima di continuare a spese. 612

**LIQUIDIAMO** a prezzi eccezionali frigoriferi, lavabiancheria, cucine elettriche ed a gas, apparecchi radio e lampadari, usati o di produzione 1956-1957. Visitate la nostra sala delle occasioni in piazza San Carlo 161 (vicino al «Caval 'd Brôns»). L'Elettrica Casa del Lampadario, piazza San Carlo 161.

**MACCHINE** cucire, industriali, ogni marca, vendonsi 1/4/15.000. Noleggi, riparazioni. Artigiana, Cernaia 6. 4146

**MAGLIERISTI** Troverete grandi novità prezzi incredibili, Guarnero, Monte Pietà 16.

**MAGLIERISTI** «Dubbi» la Casa più antica presenta le macchine più moderne! Visitate negozi: Torino, Bogino 5, telefono 528-830; Chivasso, Petitti, via Torrione 43; Saluzzo, Cuniberti 42; Ivrea, Palazzo 50; Acqui, Grassoni 16

**MAGLIERISTE!** Cerial è la migliore decennale, insegnamento gratuito. Rateazioni. Accessori. Consulta 6.

**MOBILI** «Castabella» vasta esposizione, garanzia, lunghe rateazioni, cambio mobili, via Garibaldi 4, telef. 521-107.

**MOBILI** vera liquidazione soggiorni, materassi, causa demolizione stabile, lunghe rateazioni. Corso Francia 126.

**MAGLIERISTE!** La casa della macchina per maglieria a cucire, che ultime novità 1958 a prezzi sensazionali imbattibili. Visitateci! Chiesa, San Francesco da Paola 4. 1713

**MOBILI** «Canaverana», Vercelli 30, tabbricazione propria, vasta esposizione, lunghe rateazioni. Cambi. Visitateci. Telefonare 21-205. 1141

**MOBILIFICIO** Bianco, piazza Statuto 1, camere lusso, comuni, Matrimoniali da 85.000; sala, salotti da 35.000, cucine Formica, plastificate. Facilitazioni.

**MOBILIFICIO** Diliverso vasto assortimento salotti, tinelli, cucine componibili, camere, sale, ogni stile. Facilitazioni, consegne gratuite ovunque, cambio mobili usati valutandoli massimo. Capillaris 6, San Donato 87. 916

**MOBILIFICIO** Orsa, prezzo propaganda tinelli da 39.000; assortimento comune, lusso, ogni stile. Approfittatene. Via Garibaldi 9 (cortile).

**MOBILIFICIO** «Roma», Matrimoniali 90.000, soggiorni moderni, tinelli 45.000, armadioni 30.000, salotti 20.000. 782

**OCCASIONE** vendesi subito macchina fotografica Aurelia 81x112 semimovra di Roland 61x87 lunghissimo stato, visibili Milano, Sangallo 32, telef. 730-933.

**PIANOFORTI**, affitti, riparazioni, accordature. Chiappo, piazza Vittorio Veneto, 18, telef. 31-542, rappresentante esclusivo Steinway, Bechstein. 800

**PIANOFORTI** coda, verticali: occasioni usati, rateazioni. Capitani, via Alberto Pisanino 50; Acuto, Grassoni 16

**PIANOFORTI** Cerutti, via Lagrange 2, telef. 555-211. Nuovi, occasioni, noleggio, accordature. 406

**SALOTTO** meravigliosi vendo privato causa trasferimento. Telefonare 83-632 ore pasti.

**SVENDO** camera letto noce impero 170 pala, lastre 48.000, Stabilimento 882-896.

**VENDO** bellissimi cuccioli, biondi, nani. Telefonare 95-970 ore 18. F4788

# PHILIPS
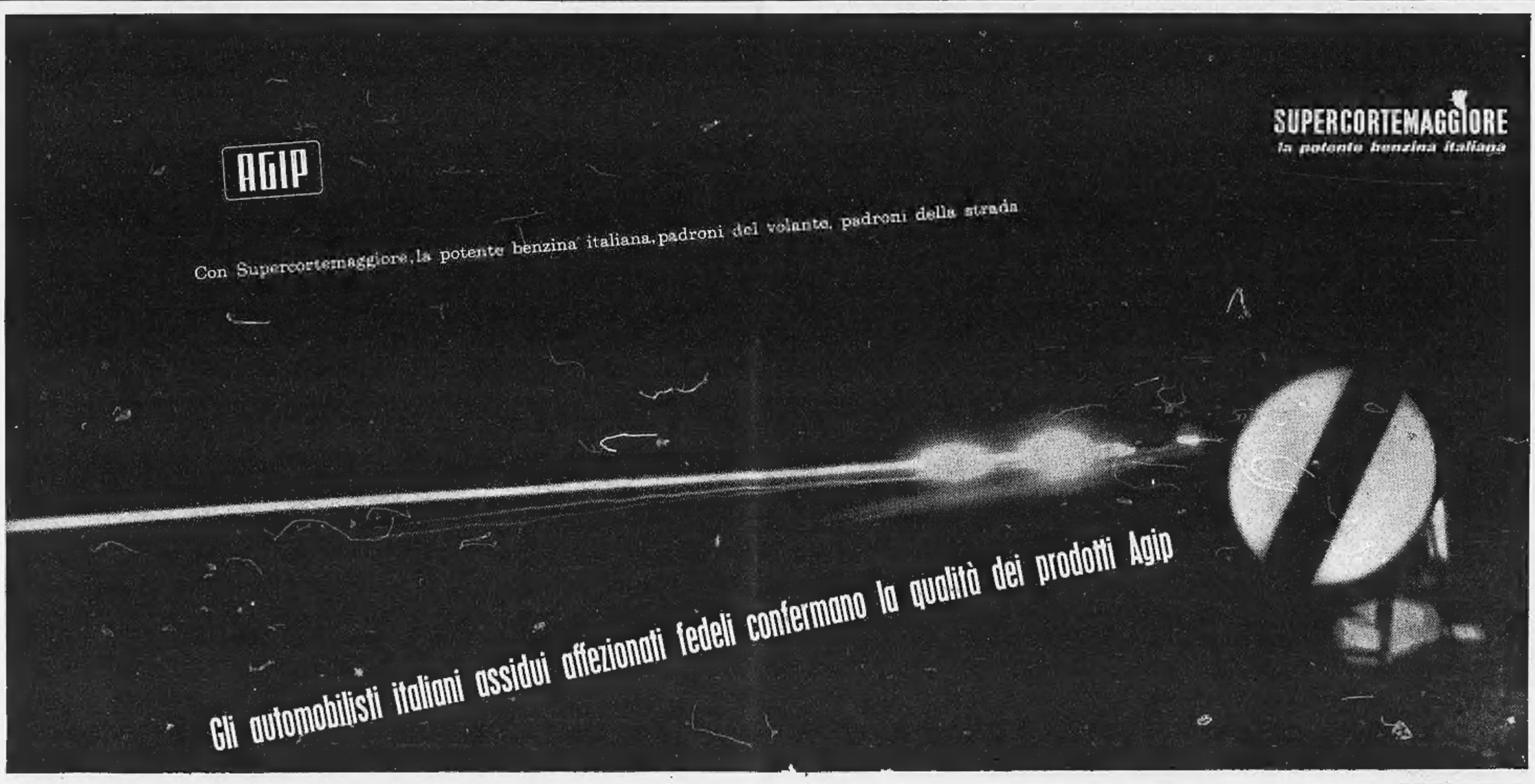
più valore al vostro denaro